ANO 18.º DOMINGO, 22 DE JANEIRO DE 1939 N.º 5808

Diario de Lisbôa

Numero avulso: 40 CENTAVOS
Editor — JOÃO CHRYSOSTOMO DE SA
ADMINISTRAÇÃO — Rua da Rosa, 57, 2.º
Endereço Telegrafico: DIBOA

DIRECTOR
JOAQUIM MANSO

Propriedade da RENASCENÇA GRAFICA
Redacção, composição e impressão
RUA LUZ SORIANO, 44
TELEFONES — 2 0271, 2 0272 e 2 0273

A MARCHA DA OFENSIVA NA CATALUNHA

Prossegue o avanço nacionalista sobre Manresa e Martorell

As forças de Barcelona, batidas, retiram em debandada

O general Franco e o seu ministro da Guerra, general Fidel Dávila, comandante do Exercito do Norte, seguindo as operações que estão comandando na provincia de Barcelona

BURGOS, 22—Radio-Nacional anunciou que as tropas do Corpo do Exercito de Navarra que ontem conquistaram a importante cidade de Villafranca del Panadés, prosseguiram durante a noite e a madrugada de hoje na sua formidavel arrancada pela estrada geral que liga a Martorell, importante nó de comunicações das estradas gerais que passam por Igualada e Ganresa e que ligam estas cidades a Barcelona. No seu avanço as tropas de Navarra tomaram hoje as povoações de La Granada e São Saturnino de Noya.

As forças de Barcelona continuam a ser completamente batidas e retiram em completa debandada em frente das bem organizadas e disciplinadas forças de Franco.—(U. P.)

O avanço do corpo marroquino

LERIDA, 22.—Anuncia-se oficialmente que esta manhã, ao dealbar, varias unidades da esquadra nacionalista bombardearam intensamente o porto de Sitges, situado na costa de Garraf, no qual se produziram alguns incendios provocados pelo deflagrar das granadas de bordo nalguns depositos de munições ali existentes.

As tropas do Corpo de Exercito Marroquino, de Yague que ontem conquistaram a importante cidade e porto maritimo de Villanueva y Geltru continuaram esta manhã no seu impetuoso avanço pela estrada marginal da costa e atingindo pouco depois das 10 horas as proximidades da importante vilavila maritima de Sitges, onde se estão travando encarniçados combates. A queda de Sitges está iminente, sendo aguardada de um momento para o outro.—(United Press).

Um combate aereo sobre Barcelona

PERPIGNAN, 22. — Os jornais desta cidade anunciam que ontem fizeram a sua aparição, em frente do porto de Barcelona, as duas divisões da esquadra espanhola nacionalista chefiadas, respectivamente, pelos cruzadores «Canarias» e «Almirante Cervera». Depois de permanecer algum tempo em frente de Barcelona a esquadra nacionalista, fez rumo ao sul.

Os correspondentes dos jornais em Barcelona comunicam que a aparição dos navios de guerra nacionalistas causou grande alarme entre a população, pois julgavam que eles iam bombardear a cidade. O alarme aumentou quando sobrevoaram a cidade varias esquadrilhas de aparelhos de Burgos, o que dava a impressão que Barcelona ia ser atacada, ao mesmo tempo, pelo ar e pelo mar.

Os caças de Barcelona travaram um emocionante combate sobre a cidade com as esquadrilhas nacionalistas e milhares de pessoas assistiram a uma grandiosa batalha aerea. Sucessivamente, viram cair em chamas 7 aparelhos sem que pudessem identificar se eram nacionalistas ou vermelhos.

Segundo o comunicado oficial do Quartel do Generalissimo Franco verifica-se que os aparelhos abatidos eram vermelhos, assim discriminados: 2 «Martim Bomber's», 4 «Curtiss» e 1 «Rata». — (United Press).

Consequencias da manobra nacionalista em volta da cidade de Igualada

LERIDA, 22.—Segundo as ultimas informações aqui recebidas da zona de operações verifica-se que as forças legionarias mistas que ultrapassaram, pelo norte e pelo sul, a cidade de Igualada prosseguem no seu avanço. As que marcham pelo sul, na estrada que liga Igualada a Martorell, encontram-se nos suburbios de Piera. Os vermelhos estão oferecendo uma dura resistencia, por durante a noite terem recebido importantes reforços de Barcelona.

Até ás 6 horas de hoje, as forças legionarias mistas que atacam Igualada não tinham conseguido entrar na cidade e continuavam travando encarniçados combates com as forças vermelhas nas primeiras casas da cidade, que é defendida pela brigada internacional Lister.

Não é verdade que Igualada tenha sido evacuada pelas forças vermelhas.

Os circulos oficiais nacionalistas dizem que, com a rapida manobra das forças legionarias mistas, dentro de Igualada ficaram milhares de combatentes vermelhos e grandes quantidades de armas e munições. As melhores tropas de choque com que os dirigentes de Barcelona contavam ficaram cercados em Igualada e terão, forçosamente, de render-se.—(United Press).

Bombardeamentos aereos

BARCELONA, 22—O Ministerio da Defesa Ncional anuncia que Barcelona foi ontem submetida a três intensos bombardeamentos aereos por parte da aviação inimiga. Registaram-se 49 mortos e 87 feridos.—(United Press)

MADRID, 22.—O bombardeamento realizado pelas batarias inimigas situadas no sector da Casa del Campo, aos diversos bairros da cidade e, especialmente, aos da Cidade Universitaria, causou 34 mortos e 56 feridos. Varias edificações ficaram destruidas.—(United Press).

Negrin voltou a conferenciar com o embaixador francês

BARCELONA, 22—Negrin teve uma nova e demorada conferencia com o embaixador da França, Jules Henry.

Diz-se que Negrin voltou a pedir, com a maior urgencia, a abertura da fronteira franco-catalã.—(U. P.)

As homenagens de Santiago de Compostela a D. Nicolás Franco

SANTIAGO DE COMPOSTELA, 22.—Encontra-se nesta cidade, o sr. D. Nicolás Franco, irmão do generalissimo e embaixador espanhol em Lisboa, que veio aqui expressamente para levar um magnifico retrato a oleo do generalissimo Franco que encomendara a um distinto pintor desta cidade e que será colocada na embaixada de Espanha em Lisboa.

O sr. D. Nicolás Franco seguirá para Lisboa acompanhado da sua esposa que se encontrava em Santiago de Compostela.

Os habitantes desta cidade ao terem conhecimento da sua presença, fizeram-lhe uma grande manifestação de amizade e simpatia, tendo sido erguidos entusiasticos vivas a Franco, á Espanha e ao Exercito libertador espanhol.

O embaixador ficou muito sensibilizado com esta inesperada demonstração de simpatia dos habitantes de Santiago de Compostela, que tambem ofereceram lindissimos ramos de flores á embaixatriz.—(United Press).

A evacuação de Madrid

MADRID, 22—Encinas, delegado da evacuação, anunciou que 100.000 madrilenos, sobretudo camponeses, vão ser brevemente evacuados para as provincias de Toledo, Cuenca e Albacete para participarem nos trabalhos agricolas.—(Havas)

Está vivo o aviador português Sepulveda Veloso

Já se encontra em San Sebastian o valente aviador civil português Sepulveda Veloso, filho do ilustre e saudoso capitão Carlos Sepulveda Veloso, que, estando, quasi desde o principio da guerra, ao serviço do exercito nacionalista espanhol, foi feito prisioneiro, com três companheiros, perto de Tarragona, por se ter avariado o motor dum avião com o qual acabavam de bombardear aquela cidade. Como então foi publicado, os aviadores, após a descida forçada do aparelho, tentaram resistir, baldadamente, aos carabineiros, que os prenderam e os levaram para Tarragona.

Iniciaram-se logo negociações para a troca daqueles aviadores, mas passaram-se os meses sem que chegassem noticias animadoras. Receou-se até pela sua vida, mas, felizmente, esses receios dos seus parentes e dos seus numerosos amigos não tiveram confirmação.

Das numerosas localidades conquistadas ontem pelos nacionalistas e mencionadas no comunicado oficial de Salamanca, as mais importantes são as das cidades de Villafranca del Panadés, ambas da provincia de Barcelona.

Villafranca del Panadés tinha, pelo ultimo censo, 10.000 habitantes, tem 224 metros de altitude e fica, por estrada, a 49 quilometros a sudoeste de Barcelona, a 38 de Igualada, a 20 da cidade de Sitges, proximo objectivo duma das colunas nacionalistas. E' cabeça do partido judicial do seu nome, estando situada numa planicie, na linha ferroviaria de Tarragona a Barcelona. Possue notaveis edificios e monumentos, como o antigo convento de franciscanos, fundado em 1282 e no qual reuniu côrtes o rei D. Pedro de Aragão, em 1353 e 1367. Nos claustros e na sala capitular dêste templo, existem as cinzas de personalidades muito ilustres. Tambem é digna de nota a igreja de São João, cuja fundação parece remontar ao seculo XII, precioso monumento que pertenceu á ordem dos templarios, passando, depois de extinta esta, á de São João.

Supõe-se que foi fundada por Amilcar—e as suas principais riquezas são: cereais, legumes, frutas, vinho em abundancia, amendoas, hortaliças, fabricas de fiação e tecidos e de produtos quimicos.

Villanueva y Geltrú tinha, pelo ultimo censo, 16.750 habitantes. Fica a 53 quilometros a sudoeste de Barcelona, a 48 de Tarragona e a 17 de Villafranca del Panadés, a cujo partido judicial pertence, e a 8 quilometros de Sikges. Está situada na costa do Mediterraneo, na linha do caminho de ferro Barcelona—Reus—Saragoça. E' uma povoação fabril, agricola e comercial. De fundação muito antiga, foram nela encontrados vestigios e inscrições do tempo dos cartagineses. Entre os seus mais notaveis edificios, figura o magnifico museu Balaguer, que é, a um tempo de belas artes e de historia e biblioteca publica das mais importantes de Espanha, pelo numero de obras e pelas preciosidades que contém.

San Saturnino de la Noya, hoje tomada pelas tropas de Nevarra, tinha, pelo ultimo censo, 3.135 habitantes, e fica, por estrada, 37 quilometros para lá de Igualada e a 42 quilometros de Barcelona.

"Cross" ciclo-pedestre

Alberto Raposo e Martins Aguiar fôram os vencedores

Nos terrenos da serra de Monsanto, com um traçado esplendido, dsputaram-se hoje as ultimas provas do campeonato nacional de «cross» ciclo-pedestre, organizado pela União Velocipedica Portuguesa.

Ganharam os favoritos, com todo o merecimento, mas José Albuquerque, o vencedor da ultima volta a Portugal, fez uma prova bastante interessante.

Ha a assinalar ainda o belo comportamento do «amador» Alberto Raposo, que soube com inteligencia vencer todas as dificuldades da prova, sendo o primeiro a cortar a meta.

As classificações: *Populares* — 1.º, Adolfo Fernandes, do Lusitano, em 36 m. e 48 s.; 2.º, Luiz Santos, do Dramatico de Cascais; 3.º, José Mota Domingues, do Campo de Ourique; 4.º, Antonio Henriques, individual, e 5.º, Antonio Castanheira, do Campo de Ourique. José Franco, do Campo de Ourique, desistiu.

Amadores — 1.º, Alberto Raposo, da C. U. F., em 49 m. e 15 s.; 2.º, Tomaz Pereira, da C. U. F.; 3.º, Pinto Brandão, C. U. F., do Barreiro; 4.º, Rafael Correia, do Campo de Ourique; 5.º, Raul Silva, do Campo de Ourique.

Independentes —1.º, Martins Aguiar, do Benfica, em 49 m. 20 s.; 2.º, José Albuquerque, do Campo de Ourique; 3.º, Antonio Bartolomeu, do Dramatico de Cascais; 4.º, Rodrigues da Silva, do Campo de Ourique; 5.º, Jorge Pereira, da C. U. F.; 6.º, Valentim Afonso, de Vilar.

O Benfica e a C. U. F., respectivamente em «independentes» e «amadores», são campeões nacionais.

«Cross-country»

Campeonatos escolares

A Associação de Atletismo de Lisboa realizou hoje, de manhã, nos terrenos do Jockey, os Campeonatos escolares de «cross-country».

As escolas superiores não se inscreveram.

As escolas secundarias inscreveram uma percentagem animadora de atletas, correspondendo, pois, ao esforço da respectiva associação.

A classificação foi a seguinte:

1.º, Ladislau Dias (Veiga Beirão), 9,58 6/10; 2.º, Cardigos (Maria Pia), 10,23 5/10; 3.º, João Conceição (Maria Pia), 10,50 6/10; 4.º, Alvaro Nobre (Ateneu), 10,55, 6/10; 5.º, José Gonçalves (Ateneu); 6.º, Dionisio Marques (Ateneu).

Por équipes: 1.º, Maria Pia, 12 pontos; 2.º, Ateneu, 15 pontos; 3.º, Veiga Beirão, 21; e 4.º, Ferreira Borges, 30 pontos.

O vencedor individual, Ladislau Dias, conhecido atleta do Sporting, fez uma prova magnifica, correndo num grande á-vontade.

O Maria Pia ganhou pela 3.ª vez consecutiva o Campeonato de Lisboa. Teve, no seu representante Cardigos «junior», do Benfica, o seu melhor atleta.

BASKET-BALL

A equipa A do Belenenses ganhou o torneio de «O Seculo»

Perante numerosa assistencia disputaram-se, hoje, nas Salesias, os encontros da ultima jornada do torneio feminino de «basket» organizado pelo nosso colega «O Seculo».

O primeiro encontro não se efectuou em consequencia da falta de comparencia da equipa do Matadouro, pelo que o «team» B. do Belenenses marcou os pontos regulamentares.

Belenenses A e Ateneu Ferroviario, ambos sem derrotas, disputaram a seguir o encontro decisivo. As «azuis», confirmando o favoritismo venceram merecidamente por 11—6, tendo alinhado: Cremilda; Hermengarda; Maria Julia, Maria de Lourdes e Julia Reis. Pelo A. Ferroviario jogaram: Simone; Noemia, Maria de Lourdes, Maria do Caarmo e Branca Nieto.

HAND-BALL

Campeonato de Lisboa

Prosseguiu hoje a competição lisboeta de «hand-ball», tendo-se verificado os seguintes resultados:

1.as categorias:

Belenenses, 3 — Lisgás, 2.

Sporting, 15 — Internacional, 1.

2.as categorias:

Belenenses, 3 — Lizgás, 0.

O Sporting marcou pontos por falta de comparencia do Internacional.

LICENÇAS CAMARARIAS

A Associação Industrial Portuguesa oficiou aos srs. presidente do Conselho e ministro do Comercio congratulando-se com o espirito de equidade que inspirou a nota oficiosa ultimamente publicada sobre o assunto.

«Trabalhos manuais»

Estiveram no Ministerio de Educação Nacional, a oferecer ao sr dr. Pires de Lima alguns exemplares do seu livro «Trabalhos manuais», para serem distribuidos pelos estudantes mais pobres dos liceus. os srs. drs, Teixeira Duarte e Arnaldo de Azevedo Pinto.

Publicações

«O Senhor Doutor»

Mais um numero deste esplendido jornal para crinaças, o 306, acaba de ser posto á venda.

Como de costume, vem recheiadinho de lindas historias, empolgantes aventuras e optimos desenhos, trazendo tambem a 5.ª folha da famosa construção «A Caravela», um belo trabalho artistico que honra o simpatico jornalzinho.

Há neste numero uma noticia que muito deve agradar aos amiguinhos do «Senhor Doutor»: o aviso de que em breve lhes vai ser distribuido um interessante brinde, o que é sempre motivo de alegria para os miudos, jamais tratando-se dum brinde oferecido por quem sempre marcou pela novidade das suas iniciativas.

«Radio-Semanal»

Sempre a par da radiodifusão no nosso País e no estrangeiro, a revista radiofonica «Rádio-Semanal», no seu numero desta semana, coloca o radiófilo português dentro do desenvolvimento que o rádio está tomando, hora a hora. «Rádio-Semanal» é hoje indispensavel ao lado de um aparelho receptor de radio. Insere, nas suas colunas, tudo quanto pode interessar o rádio-ouvinte.

Em prosa leve e agradavel, comentando aqui e além, «Radio-Semanal» procura sempre— com uma reprodução fiél—reproduzir o que de mais interessante se passe no estrangeiro e o que se está progredindo nas estações emissoras portuguesas.

«Papagaio»

Mais um numero do semanario infantil «O Papagaio» foi posto á venda para satisfação das crianças e dos pais que assim vêem seus filhos distraidos e entusiasmados com um jornal que os diverte e os educa. O n.º 197 não desmente o prestigio que este jornal de miudos alcançou.

Neste numero colaboram os seguintes escritores: J. Fontana da Silveira, Alberto Neves e Virginia Lopes de Mendonça.

Dia de S. Vicente

Comemorando o dia de S. Vicente, patrono de Lisboa, e o nono aniversario da posse no alto cargo de Cardial Patriarca, do sr. D. Manuel Gonçalves Cerejeira, realizou-se hoje, pelas 11 horas, na igreja de S. Domingos, uma missa pontifical celebrada pelo chefe da igreja portuguesa.

A' cerimonia, que teve larga concorrencia de fieis, assistiram como presbitero, o deão da Sé, conego Manuel Anaquim, diacono do solio, os conegos Pereira dos Reis, reitor do Seminario dos Olivais, e Carneiro Mesquita, e diaconos da missa os conegos Joaquim Alberto e Damasceno Fiadeiro. Foram, mestre de cerimonias, dr. Honorato Monteiro e beneficiado, Filipe Cardoso.

O acto religioso foi coadjuvado pelos conegos Manuel Vieira, prior da freguesia de S. Domingos, e Joaquim Gracias.

Os alunos do seminario dos Olivais tomaram lugares no altar-mór e cantaram a «Tercia» e missa.

O sr. Cardial Patriarca de Lisboa deu a reliquia de S. Vicente a oscular aos sacerdotes seminaristas, e á irmandade, depois do que o conego Manuel Vieira a deu a beijar aos fieis.

MARINHA MERCANTE

Da Companhia Colonial de Navegação sairam o paquete «Guiné», com carregamento completo e passageiros, para Cabo Verde e Guiné, e o vapor «Malange , tambem com importante carregamento, para a Africa Ocidental.

QUEDA GRAVE

No hospital de Arroios faleceu hoje a sr.ª Emilia dos Prazeres, de 85 anos, que ha dias deu uma queda na sua residencia.

NOTICIAS DE MOÇAMBIQUE

LOURENÇO MARQUES, 22.—O sr. dr. Marques Mano embarca no dia 3 de fevereiro, a bordo do «Lourenço Marques», para Lisboa, onde vai em serviço publico.

—Foi recebida com grande satisfação em toda a colonia, a noticia do diploma que autoriza o ministro das Colonias a nomear uma comissão para estudo dos assuntos relativos á passagem do territorio da Companhia de Moçambique para a administração do Estado.

—Parece afastada a ameaça da cheia, pois o nivel dos rios desceu consideravelmente. O transito das estradas e linhas ferreas encontra-se quasi completamente restabelecido.

—O aeroporto desta cidade registou ontem um movimento que é considerado «récord»: 36 passageiros viajando em quatro linhas internacionais.—(S. P. N.).

Combatentes da Grande Guerra

Por determinação da comissão central administrativa da Liga dos Combatentes da Grande Guerra, exarada em circular n.º 127, de 9 do corrente, se faz conhecer a todos os filiados (socios combatentes e extraordinarios) que a partir de 1 de fevereiro futuro, não serão atendidas as suas pretensões sem a apresentação do seu distintivo e do cartão de identidade, bem como da cota em que se prove estar pago o ultimo mês do semestre anterior áquele em que pretenda que lhe seja prestado auxilio moral ou material.

Um simulacro de incendio

Esta manhã, pouco depois das 11 horas, os habitantes de Almada assitiram a um simulacro de incendio num predio de três andares, realizado pelos bombeiros daquela localidade. As demonstrações de salvados em situação deveras perigosa, chegaram por vezes a emocionar a assistencia que deveras apreciou a pericia e destreza dos soldados do fogo.

Os trabalhos foram dirigidos pelos srs. João Queiroz e José Braz, respectivamente 1.º e 2.º comandantes. Aos exercicios assistiram varias entidades oficiais do concelho.

"Matinée„ a favor

das «Florinhas da Rua»

A favor da simpatica e util obra de caridade «Florinhas da Rua», realiza-se, na tarde de 28, no teatro Politeama, uma interessante «matinée», durante a qual será exibido o engraçadissimo filme «Precisa-se de um criminoso». Podem ser marcados bilhetes pelos telefones 4 4055 e 2 5919, vendendo-se tambem á entrada, no dia da festa.

DIA RELIGIOSO

AMANHÃ, 23—Os Desposorios de Maria com S. José.

Lausperene, está na igreja de S. Vicente, ás 11 e 30, missa, por musica; ás 18 Terço de bemditos.

CONFERENCIAS

Por iniciativa da Sociedade Portuguesa de Medicina Veterinaria, o professor catedratico sr dr. Alfredo das Neves e Castro realiza amanhã, segunda-feira, uma conferencia na Escola Superior de Medicina Veterinaria, sob o tema «Uma nova hipotese sobre o determinismo do parto». O autor expora os resultados dos estudos proprios, feitos no campo da sua especialidade.

LIGA DOS COMBATENTES

Encontra-se constituida a nova delegação de Oeiras da L. C. G. G. que, ao iniciar os seus trabalhos, nos enviou um oficio de cumprimentos que agradecemos.

Barco arribado

Por se lhe terem acabado os combustiveis no alto mar, arribou hoje ao Tejo o vapor noruegués «Grano».

De ontem para hoje

Em Lisboa

Foram nomeados comandantes da 1.ª Região Militar (Porto) e da 2.ª (Coimbra), respectivamente, os srs. general Fernando Borges e brigadeiro José Vitor Franco.

Chegou, no «Raul Soares», uma missão cientifica brasileira, composta por quatro professores e quinze alunos da faculdade de Medicna de S. Paulo, que se demorará alguns dias em Lisboa, seguindo depois para a França, a Italia e a Alemanha.

A comissão executiva dos centenarios resolveu instituir dois premios, um de 2.000 escudos e outro de 1.000, destinados aos dois melhores artigos que se publiquem, até 31 de Dezembro, sobre as comemorações de 1940 e sua significação.

O Tribunal da Relação concedeu, por unanimidade, provimento ao recurso da sr.ª D. Ana Amalia Augusta dos Santos Primavera, que havia sido condenada a pena maior, sob a acusação de quebra fraudulenta. No caso do Procurador Geral da Republica não recorrer da sentença, aquela senhora será posta em liberdade.

No estrangeiro

Prosseguindo no seu avanço na frente da Catalunha os nacionalistas conquistaram Villafranca del Panadés e Villanueva y Geltru.

Em consequencia dos ultimos atentados, a residencia do Primeiro Ministro inglês, em Chequers, está guardada pela policia.

Melhoramentos locais

MAFRA, 18—A-fim-de procederem á delimitação dos terrenos sobre que vai fazer-se o plano de urbanização de Mafra, estiveram ontem nesta vila os engenheiros srs. Raul Couvreur, presidente da Comissão dos Levantamentos Topograficos do Ministerio das Obras Publicas; João Marques de Assunção, Acacio Duarte Calvario, e dr. Carlos Abecassis Pereira de Rezende, que acompanhados do presidente da Camara, dr. Antonio Neves Martinho e do vereador Amadeu Robim percorreram os terrenos limitrofes de Mafra, ficando assente qual a area, cujo levantamento vai ser levado a efeito pela S. P. L. A. sendo este o primeiro trabalho a efectuar em face do decreto que estabeleceu aqueles serviços.

Projectando realizar-se em Mafra varios melhoramentos de vulto para comemoração do 3.º centenario da Independencia e Restauração de Portugal é de esperar que estes trabalhos sejam realizados com urgencia, sem os quais nada se poderia fazer, dadas as condições turisticas de Mafra.

Os dramas do contrabando

SEIXAS DO MINHO, 21. — Ampliando o nosso telegrama, podemos informar: Foram dois os barcos que levavam os sete homens que se supunham desaparecidos, e não um, como se disse. O dos parentes Lages naufragou em pleno rio Minho, sendo os tripulantes recolhidos pelos carabineiros espanhois.

Aos restantes nada aconteceu.

Os naufragos são os seguintes: Armando Lages, de 38 anos, casado; seu filho Manuel Lages, de 17 anos, e seu cunhado José Abilio Lages, casado, de 36 anos.

Só ás 14 horas é que se soube do destino dos sete homens, sossegando as familias que até então estavam alarmadas.

ENSINA A DANÇAR

O **Lambert Walk,** o **Palais Glide,** e todas as danças modernas actualizadas, prof. Magalhães Pedrosa e suas ajudantes. L. do Chiado, 15, 2.º Telef. 2 2616.

ESTE ANUNCIO E MAIS 5 ESCUDOS

Valem um bom retrato com o formato 18×24 na FOTOGRAFIA ACHILLES

AVENIDA ALMIRANTE REIS, N.º 1, 1.º ANDAR – LISBOA TELEF. 4 7063

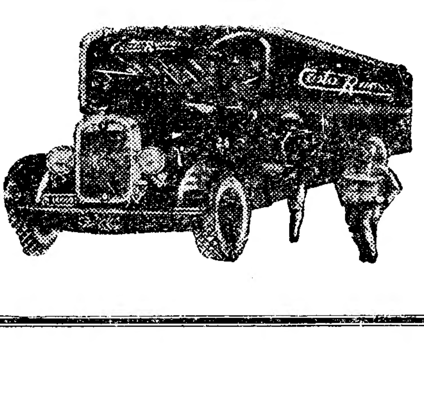

TRANSPORTES COSTA RAMOS

Domicilio a Domicilio

Unico concessionario da carreira entre Lisboa e Porto. Transportes para todo o país. Carros especiais para mobilias.

PORTO — R. Guerra Junqueiro, 7 — Telef. 15061-15062

LISBOA — R. S. Julião, 34, 36 — Telef. 27200

SOLAR DA ALEGRIA Telefone 24290

A MELHOR CASA DE FADOS DE LISBOA

Apresenta: **Maria Virginia, Maria Carmen, Alberto Ribeiro, Mario José Paninho e Fernando Egrejas.**

Guitarradas por Fernando de Freitas e Armando Machado.

Noite de Verdadeiro Fado

Entrada 1$50 Consumo 2$50

Ambiente puramente familiar

RETIRO DA SEVERA Telefone 2 5979

HOJE Programa especial de Fados e Guitarradas, com elementos artisticos de 1.ª categoria.

Alfredo Marceneiro, Julio Proença, José Porfirio, Maria do Carmo Torres, Alcidia Rodrigues e Mariana Chagas, que apresentara fados novos de **Armandinho e de Isabel de Sousa.**

Variações por **Armandinho, Jaime Santos, Santos Moreira e Alberto Correia.**

Hoje e sempre o «Retiro da Severa» na vanguarda dos grandes espectaculos de Fado!!!

Consumo 2$50 Entrada 1$00

Jantares a 12$00

Salão de festas do Cinema-Rex

HOJE, ás 21 horas

CAROLINA REDONDO, EUGENIO SILVA e JOSÉ MARQUES AMARAL

TEATROS E CINEMAS

Imagem do dia

Cottinelli Telmo, um dos mais notaveis arquitectos da actualidade, espirito inquieto de artista, e até mesmo de literato, que um dia entrou, no cinema, e fez um engraçado filme: «A Canção de Lisboa» falou como tecnico da «Aldeia da Roupa Branca». Marcou-lhe os três pontos maximos da perfeição. Ei-los!

A «Aldeia da Roupa Branca» deixou-me estas recordações:

1.ª—Passagem de brilho maximo: o episodio da corrida das carroças e respectivo desfecho. Empolgante, certo, convincente.

2.ª—Amiravel «trouvaille»: o final. A invenção, em si, constitue um magnifico zimborio para qualquer grande fita.

3.ª—Apoteose de bom humor: o encontro das duas filarmonicas e consequente pancadaria.

Quanto a Chianca de Garcia:—um elemento de maximo valor, sempre e através de tudo!

Atrás do reposteiro

As figuras femininas da fantasia «O Quebra-Bilhas», que vai representar-se no Apolo, são as seguintes: «Dalia», que vai ser representada por Maria Cristina; «Estefania», por Teresa Gomes; «Rita», por Julia Gomes; «Maria da Saudade», por Margarida de Almeida; «Diavolina», por Beatriz Belmar; «Fernanda», por Carmencita Aubert; «Cleopatra», por Sára Rafael; «Margarida Gautier», por Claudina Ferreira; «Safo», «A da Lufmann» e «Frineia», por Celeste Lisboa.

— Regressam esta noite do Porto, o empresario José Loureiro e o escritor teatral Manuel Fragoso, autor da peça «Outono», em cena no Sá da Bandeira.

— A actriz Maria das Neves vai durante algum tempo fazer uma cura de repouso, só reaparecendo no teatro, possivelmente, na nova revista «O João do Grão!».

— Da organização artistica que o actor Abilio Alves vai dirigir deve fazer parte o seu colega Assis Pacheco.

— A companhia do Apolo recebeu convite para realizar brevemente dois espectaculos contratados, no teatro Rosa Damasceno, em Santarem.

— Na Semana Santa representar-se-á em Lisboa uma peça com o titulo «Maria Madalena», da autoria de dois novos escritores.

— A companhia Maria Matos, a-fim-de criar o seu novo repertorio, começa na proxima semana a ensaiar uma nova comedia, das do genero comico e engraçado.

— A companhia do Trindade, sob a direcção artistica do prof. Carlos Santos, está continuando, no Porto, os ensaios da comedia «Cada um em sua casa...», tradução de «Beatriz Louro».

— Para o Carnaval, no Apolo, estão escrevendo uma revista em 1 acto, para completar o espectaculo de cada noite, os escritores Fernando Santos, Lourenço Rodrigues e Xavier de Magalhães.

— O Maria Vitoria, reabrindo, como se supõe, com espectaculos de comedia e farsa, inaugurará com uma peça deste genero, espanhola, traduzida por Lino Ferreira e Fernando Santos.

QUINTA-FEIRA, NO POLITEAMA: UMA GRANDE ESTREIA

«COM A VERDADE ME ENGANAS...»

A mais formidavel comedia de 1939!

A «S. U. S.», que esta temporada tem marcado uma brilhante posição com a estreia de alguns grandes exitos mundiais, vai apresentar na quinta-feira, na tela do Politeama, o primeiro grande acontecimento alegre de 1939.

Trata-se duma «primeira» sensacional, para a qual, desde já, chamamos a atenção do publico, conscios de que lhe recomendamos um filme que ele reputará um verdadeiro ciclone de riso. Esse filme intitula-se «Com a verdade me enganas...» e tem por protagonistas dois dos maiores valores do cinema actual: Irene Dunne e Cary Grant.

Toda a critica mundial considera esta pelicula verdadeiramente excepcional e a unica, possivelmente, capaz de suplantar as astronomicas receitas de «Uma Noite Aconteceu...». Esta afirmação não se faz todos os dias... nem com todos os filmes. Destacamos este facto, para que não se duvide do potencial de alegria e de excentricidade de «Com a verdade me enganas...». Por alguma razão a celebre Academia de Artes e Ciencias de Hollywood conferiu a esta maravilhosa comedia os premios de: melhor filme, da melhor interpretação masculina e feminina *e* da mais perfeita realização. *Nunca, na historia do cinema, um filme reuniu tantos titulos de gloria! Considera-se em perigo de vida, quem não rir com esta sensacional comedia.*

— Tem seis quadros a revista de Erico Braga e Mario Marques, «Aldeia da roupa suja», que vai completar os espectaculos do Entrudo no Politeama, figurando nela uma interessante atracção estrangeira contratada pela Agencia Lopez & Dubini.

— Alguns jornais do Rio de Janeiro iniciaram já a propaganda da «tournée» Beatriz Costa ao Brasil, anunciando a sua apresentação em março, no teatro Republica, com a revista «Eh! Real!», que vai estrear-se em Lisboa, no Variedades.

— Na sua projectada «tournée», depois do Carnaval, a actriz Hortense Luz, cuida tambem de levar no seu repertorio um original português de escritor já consagrado.

— A uma das companhias que estão actuando em Lisboa foi dirigido convite para ir realizar espectaculos no Sá da Bandeira, do Porto, a partir do dia 3 de fevereiro.

— Aguarda-se em Lisboa a vinda dum empresario de Marrocos que pretende exibir uma companhia nossa nas cidades onde ha grandes colonias portuguesas.

Actualidades

7 filmes novos esta semana

4 NOIVAS PARA 1 NOIVO — (Terça-feira, no Condes). — Titulo original «Les femmes collantes». Um filme alegre com Henri Garat, Marguerite Moreno, Armand Bernard, Josseline Goel e Betty Stockfeld. Realização de Pierre Caron.

SINFONIA INCOMPLETA — (Terça-feira, no Condes). — Filme musical inspirado nas obras de Schubert, executadas pela grande Orquestra Filarmonica de Viena. Realização de Willy Forst com Martha Eggerth, Hans Jaray, Louise Ulbrick. Falado em francês.

UMA FRANCEZINHA EM NOVA YORK — (Quarta-feira, no Odéon e Palacio). — Titulo original «The rage of Paris». Direcção de Henry Coster com Danielle Darrieux, Douglas Fairbanks Jr., Misha Aner e Helen Broderick.

COM A VERDADE ME ENGANAS... — (Quinta-feira, no Politeama). — Titulo original «The Awful Truth» com Irene Dunne e Cary Grant. Realização de Leo Mc. Carey.

ULTIMATUM — (Quinta-feira, no Central). — Filme que nos descreve as origens da grande guerra. Realização de Robert Wiene com Dita Parlo, Eric von Stroheim e Abel Jacquin.

GLORIA DUM DIA — (Sexta-feira, no Eden). — Reaparição, esta epoca, de Katharine Hepburn, ao lado de Douglas Fairbanks Jr. e Adolfo Menjou. Titulo original «Morning Glory». Direcção de Lowell Sherman.

MISTERIOS DO AR — (Sexta-feira, no Coliseu). — Aventuras de herois de aviação. 24 partes. Principais interpretes: Clark Williams, Noah Bury Jr. e Delphine Drew. Realização de Ray Taylor.

* * *

A popular *Aldeia da Roupa Branca* entra na quarta semana de exibição, sem deminuir um só dia o entusiasmo do publico, á bilheteira. O S. Luiz prolonga por mais uma semana, tambem com grande interesse do publico, *Vencedores Olimpicos*, a segunda parte do extraórdinario filme desportivo *Olimpiadas*.

Teatro inglês em Lisboa

Em «tournée» pela Europa, apresenta-se em Lisboa, nas noites de 26, 27 e 28 do corrente, no teatro Nacional, a grande companhia inglesa «Old Vic», cuja exibição entre nós está a despertar um natural interesse.

Serão apresentadas: no dia 26, a comedia em 3 actos, «The Rivals», de Sheridan: em 27, a comedia «Man and Superman», de Bernard Shaw, e em 28, a tragedia «Henry V», de Shakspeare.

Dois novos filmes, hoje, no Coliseu

Recomendamos o novo programa do Coliseu a todo o publico. Qualquer dos dois novos filmes é notavel: «Como se vence em Hollywood», vibra de alegria, com a fantasia hilariante de James Cagney; «Assassinos do mar» assombra de emoção, com o espectaculo da luta entre o homem e os monstros marinhos. Os mais baixos preços de cinema.

Vida mundana

ANIVERSARIOS

Fazem amanhã anos as senhoras:

D. Helena Leite Ferreira de Melo e Alvim, D. Julia Cardoso de Castilho Santos Silva, D. Maria da Conceição Pereira da Cunha Caiola, D. Maria do Ceu Vilar Pinto de Almeida Fernandes, D. Maria do Carmo Resende de Miranda, D. Maria do Carmo Mendes de Almeida de Figueiredo, D. Maria Luiza Guerreiro Nuno Duarte Silva, D. Maria Luiza de Noronha (Paraty), D. Maria Helena Vaz de Almeida, D. Alice Correia Pereira de Sousa Magalhães, D. Branca Nunes Baptista Fuschini e D. Tereza Neto.

NASCIMENTOS

A sr.ª D. Maria Luiza de Mascarenhas do Amaral Pyrrait, esposa do sr. José Manuel do Amaral Pyrrait e filha dos srs. condes da Torre, teve o seu bom sucesso, assistida pelo distinto cirurgião sr. dr. D. Pedro da Cunha (Olhão). Mãi e filho encontram-se felizmente bem.

Engenheiro Rodrigues da Silva

Na sede do Gremio Alentejano inaugura-se no proximo dia 25, uma exposição de trabalhos do sr. Rodrigues da Silva, a qual será presidido de uma sessão solene de homenagem á memoria daquele engenheiro.

IV Exposiçãe de Aves Canoras e Ornamentais

Organizada pelo «Noticias Agricola» em colaboração com o Gremio dos Canaricultores Portugueses

Largo do Chiado, n.º 9

Encerra hoje á meia noite. Preço de entrada 1$00. A's 23 e 30 realizam-se os sorteios de valiosos brindes oferecidos pelos expositores a todos os visitantes.

CARTAZ

TEATROS

NACIONAL—A's 21 e 45—«Recompensa».
VARIEDADES — A's 20 e 45 e ás 23 — «O' meu rico S. João!».
AVENIDA — A's 21 e 30—«Os Anjinhos».
APOLO — A's 20 e 45 e 23 horas — «A dansa da luta».

CINEMAS

S. LUIZ — A's 21 e 30.
TIVOLI—A's 21 e 30.
EDEN-TEATRO — A's 21 e 30.
COLISEU — A's 21 e 30.
CAPITOLIO—A's 21.
CENTRAL—A's 21 e 15.
CHIADO TERRASSE—A's 21 e 15.
CONDES—A's 21 e 30.
ODEON—A's 21 e 15.
OLIMPIA—Das 14 e 30 ás 0 horas.
REX—A's 21 e 15
PALACIO—A's 21 e 30.
ROYAL—A's 21.
SALÃO IDEAL — Rua do Loreto.

TEATRO NACIONAL

HOJE — A's 21,45 — HOJE

Ultima representação em Recita Popular da consagrada peça de Ramada Curto

RECOMPENSA

Notavel interpretação da grande Companhia

Amelia Rey Colaço-Robles Monteiro

Segunda-feira, 30 — Festa de homenagem ao professor **Antonio Pinheiro.** Representação da peça em 5 actos de Almeida Garrett

O Alfageme de Santarem

PROGRAMAS DE HOJE

SÃO LUIZ — HOJE, às 21,30 — Telef. 27172
VENCEDORES OLIMPICOS
2.ª jornada do celebre filme
Olimpiadas
de Leni Rieffenstahl

CENTRAL — TEL 24381 — Telef. 24381 — A's 21 e 30
CASADOS DE FRESCO
com Robert Montgomery e Virginia Bruce

ODEON — A's 21 e 15 — Telef. 2 6283
PALACIO — A's 21 e 30 — Telef. 4 7163
Amigos de Peniche
com Elvira Popesco e os populares comicos Fernaldel e Duvallés na mais engraçada das suas comedias

TERRASSE — Tel. 2 9017
Herois de hoje
Candelabros do Imperador

TIVOLI — A's 21 e 30 — TELEF. 5 0595
3.ª semana
Aldeia da Roupa Branca
um filme de Chianca de Garcia com Beatriz Costa. M. Santos Carvalho, José Amaro, Oscar de Lemos, Elvira Velez. Armando Machado, etc.

POLITEAMA — A's 21 e 15 — Telef. 26305
Jornada heroica
com Richard Arlen
Contrabando de armas
com Clive Brook e Victoria Hopper

REX — Telef. 2 9656 — A's 21 e 15
Aventuras de Marco Polo
A caça ao homem
Preços especiais (de tarde e á noite) excepto domingos e feriados

LYS — Tel. 48560
HEROIS DE HOJE
Os candelabros do Imperador

CASINO ESTORIL — A's 21 e 30
Libertador da Escocia

ÉDEN — A's 21 e 30 — Telef. 2 0768
Lord Jeff
um filme de Sam Wood com Freddie Bartholomew e Mickey Rooney
COMPLEMENTOS VIVOS

CONDES — A's 21 e 30 — Telef. 2 2523
2.ª semana
O Campeão do Polo
com Joe E. Brown
O Tigre de Bengala
com Mc Lane e June Travis

CAPITOLIO — Telef. 2 7493 A's 21
Rapazes da Marinha
A caminho do Oeste

PARIS — A's 20 e 30
Aventuras de Tom Sawyer
Nada é sagrado

ROYAL — Telef. 45037 — A's 21
Aventuras de Tom Sawyer
O caminho da verdade

VARIEDADES
HOJE - A's 8 e 45 e 11 horas
A revista monumento de graça
O' MEU RICO S. JOÃO!
Por uma companhia de «ases», com
BEATRIZ COSTA
A popular vedeta da graça e de alegria

AVENIDA — HOJE: A's 9,30 horas
1.º domingo dum grande sucesso
«OS ANJINHOS»
Autentico manancial de risota
Um exito de gargalhada
da COMP.ª DE MARIA MATOS
com esta grande artista no papel de «Maria dos Anjos»

AS MANOBRAS DA «HOME FLEET»

Pela primeira vez depois da Grande Guerra

o porto de Setubal recebeu hoje

a visita duma divisão da armada britanica

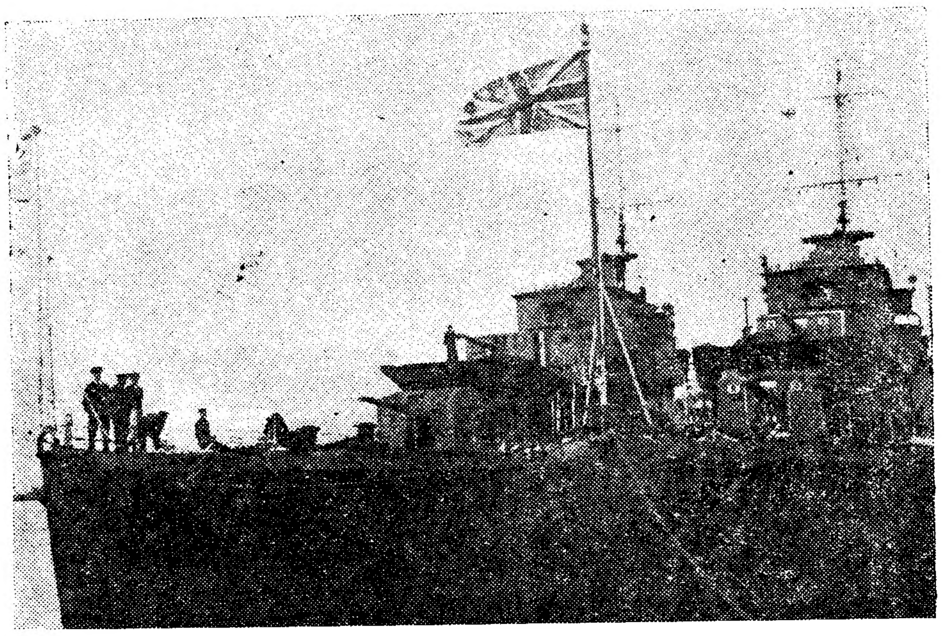

Os contra-torpedeiros britanicos momentos depois da atracção aos cais de Setubal

(Do nosso enviado especial)

SETUBAL, 22.—A visita a este porto, pela primeira vez depois da Grande Guerra, de unidades da Armada britanica despertou em toda a cidade um particular e justificado interesse. Desde manhã que centenas de pessoas acorreram aos cais do porto para assistir á chegada da divisão da «Home Fleet» constituida pelos contra-torpedeiros «Fearless» e «Foxhound» cuja entrada estava anunciada para o amanhecer.

Os navios suportaram violento temporal durante a travessia da Biscaia e na zona norte da costa de Portugal, mas nem por isso chegaram atrasados. Pelas 7 e 30, os contra-torpedeiros encontravam-se muito ao largo a meter piloto para entrar. Havia uma ligeira neblina, mas a divisão entrou com grande facilidade e, diante do casario da cidade, trocou continencias com as canhoneiras portuguesas «Ibo» e «Lagos», manobrando depois para atracar, sempre na presença de uma apreciavel multidão, contida por um cordão de policias.

O «Fearless», que é o navio-chefe, atracou primeiro á estacada n.º 3, do cais da Alfandega. Momentos depois, o «Foxhound» atracou ao «Fearless», estabelecendo-se imediatamente ligação com a terra. Entraram pouco depois a bordo para saudar o capitão de fragata sr. Harlmers, comandante da divisão, os srs. George Fryxell, consul inglês em Setubal; comandante Owen, adido naval britanico em Lisboa, que se deslocou propositadamente aqui para esse efeito; comandante Sousa Mendes, capitão do porto de Setubal; capitão-tenente Moreira de Campos, comandante da canhoneira «Ibo» e King, consul inglês em Lisboa, chegado da capital momentos antes.

A oficialidade britanica manifestou a sua excelente impressão acêrca das obras do porto de Setubal, dos seus cais e das condições que tem para abrigo de navios.

Durante a tarde, dezenas de marinheiros andaram em passeio pela cidade, dando grande animação ás principais arterias e aos cafés, onde a cerveja teve largo consumo.

Logo após a chegada, grupos de marinheiros entregaram-se a trabalhos de pinturas, visto os barcos apresentarem vestigios de terem sofrido duramente a acção do temporal.

O comandante da divisão apresenta amanhã os cumprimentos oficiais aos srs. governador civil, comandante militar e presidente da Camara Municipal e visitará a canhoneira «Diu», navio-chefe das unidades portuguesas fundeadas em Setubal. Os cumprimentos serão amanhã mesmo retribuidos. A' noite, o sr. comandante Owen, adido naval inglês, oferece, no Club Naval Setubalense, um banquete em honra da oficialidade da divisão e de diversas entidades portuguesas.

Na terça-feira, o comandante inglês presta homenagem aos setubalenses mortos na Grande Guerra, em presença de fôrças da guarnição de Setubal e das Armadas portuguesa e britanica.

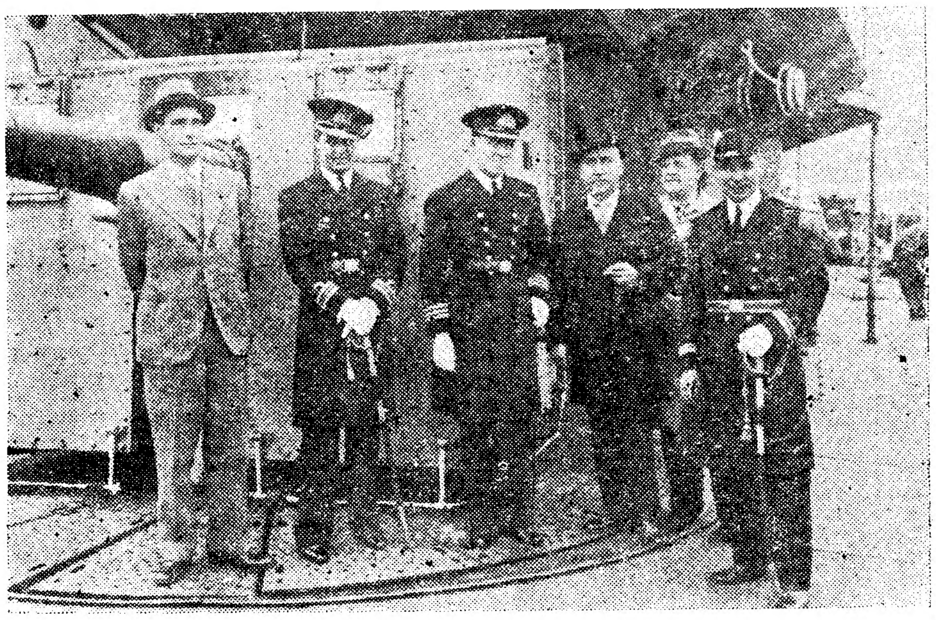

A bordo do navio-chefe «Fearless»: os comandantes ingleses, e adido naval britanico, o consul da Inglaterra em Setubal e o comandante da canhoneira «Ibo», durante os cumprimentos

AS COMPE

O Foot-ball Club d

Benfica, Sporting e Barreirens

«O Campeonato Nacional — I Divisão» prosseguiu hoje, com encontros disputados em Lisboa — dois — Porto e Barreiro.

Dia de grande espectativa—esta terceira jornada teve como jogo culminante o Belenenses-Porto, no campo José Manuel Soares. O Barreirense-Casa Pia, no campo do Rossio, no Barreiro, era tambem dificil para os profetas...

F. C. do Porto, 3 -- Belenenses, 1

Jogo no Estadio José Manuel Soares. Perante boa assistencia, os «teams» apresentaram-se assim constituidos:

Belenenses—Verissimo; Gatinho e Simões; Amaro, Varela Marques e Rodrigues Alves; Jesus, Quaresma, Gomes, Bernardo e Rafael.

F. C. do Porto—Soares dos Reis; Carlos Pereira e Sacadura; Anjos Reboredo e Baptista; Lopes Carneiro, Antonio Santos, Costuras, Pinga e Nunes.

Arbitrou o sr. Alvaro Santos, de Coimbra.

O jogo iniciou-se ás 15 horas e 6 minutos.

Coube a saida ao Belenenses, e da jogada inicial resultou logo grande perigo para o Porto, em virtude do arbitro ter assinalado um «livre» a favor do Belenenses, muito perto da grande area. Gatinho, especialista na marcação destas penalidades, disparou um magnifico pontapé rasteiro, mas a bola saiu ao lado;—quasi a roçar o poste.

Estes primeiros minutos foram jogados com grande entusiasmo, no meio dos incitamentos do publico que aplaudia fortemente o «team» lisboeta.

O Porto jogava então com á-vontade notável e, depois de duas tentativas de Lopes Carneiro, ganhava o primeiro «canto» do desafio; Nunes marcou-o com boa direcção e Verissimo executou uma esplendida defesa.

Até aos dez minutos, o equilibrio era evidente, repartindo-se o jogo com igualdade. O Belenenses teve uma esplendida ocasião de abrir o activo, num avanço de Gomes, que Bernardo acabou por rematar, obrigando Soares dos Reis a uma defesa algo dificil.

Depois dos dez minutos, porém, o Porto levava vantagem na condução do jogo, evitando Verissimo, num magnifico mergulho aos pés de Nunes, a possibilidade de um «goal».

O jogo desenvolvido pelos dois «teams» era repleto de energia: O Porto no seu sistema de passes e desmarcações vistosas e o Belenenses procurando progredir pelos extremos, num jogo mais largo. A melhor «carburação» do Porto e a sua consequente superioridade territorial traduziu-se, praticamente, com a marcação de um «goal», a quinze minutos de jogo: Antonio Santos, entrando com oportunidade a uma bola vinda da esquerda, foi o autor do ponto.

Até esta altura do encontro, o Belenenses realizou um jogo manifestamente inferior,—que contrastava singularmente com o do domingo passado. A linha média dos azues pareceu-nos infeliz, jogando muito distanciada dos seus adversarios, sem, contudo, mórmente por parte de Varela Marques e Amaro, afirmar grande capacidade na função defensiva.

Assim, Verissimo, bem como Gatinho e Simões tiveram trabalho árduo, a anular os bem gisados avanços portuenses. Verissimo brilhou na defesa de remates de Pinga, Nunes e Santos. O guarda-redes belenense, numa das suas valentes defesas, mergulhando aos pés de Santos, obstou á marcação de mais um ponto do Porto, ficando, todavia, bastante magoado, pelo que o jogo foi interrompido por momentos.

Nos ultimos minutos deste tempo, a linha de ataque do Belenenses, bem apoiada por Rodrigues Alves, realizou varias avançadas, em que se destacaram Gomes e Rafael, obrigando Soares dos Reis a algumas defesas, e os «backs» do Porto á concessão de alguns «cantos». Mas o Porto continuou a afirmar-se sempre superior, em todos os sectores,—e o resultado 1-0, a seu favor, com que terminou este tempo é evidentemente escasso, para traduzir com fidelidade o seu dominio sobre o adversario.

A segunda parte

No recomeço do jogo, o Belenenses empregou-se com vontade, sendo o Porto castigado com um «livre», assinalado quasi sobre a linha delimitadora da grande área Gatinho foi encarregado da marcação desta penalidade. Houve espectativa por parte do publico lisboeta que vislumbrou o empate,—mas o defesa belenense atirou muito alto. Decepção... Gomes e Quaresma insistiram ainda no ataque, Soares dos Reis defendeu ainda por duas vezes, mas uma fuga de Lopes Carneiro, com remate ás mãos de Verissimo, pôs termo a esta ofensiva azul.

Voltaram os portuenses a brilhar em jogadas de excelente concepção. Santos teve um remate alto, Nunes ganhou um «canto» e, finalmente, aos dez minutos, o Porto fez o segundo «goal».

Lopes Carneiro marcou um «canto» e Verissimo segurou a bola para logo a largar; Nunes acorreu, de cabeça, e colocou o «score» em 2-0.

Um «livre» marcado por Amaro e uma «cabeça» de efeito de Gomes pareciam destinadas a bater Soares dos Reis; mas o Belenenses dir-se-ia tocado hoje de certa dose de infelicidade e os seus esforços para modificar o marcador malograram-se ingloriamente, perante a defesa portuense onde Carlos Pereira brilhava a grande altura.

Aos 40 minutos, o entusiasmo e o ardor com que os jogadores belenenses se empregam obtiveram justa recompensa com a marcação de um «goal». Varela Marques foi o marcador. O medio belenense, transitoriamente avançado-centro, teve um primeiro remate que o poste devolveu; na recarga, bateu Soares dos Reis sem remissão.

Depois deste «goal», as possibilidades de empate surgiram, por vezes, mas o Porto voltou a abrir jogo e, três minutos antes do final do encontro, na conclusão duma avançada, Costuras fez de cabeça, o terceiro «goal».

E, assim, os noventa minutos chegaram com o resultado 3-1, a favor do Foot-Ball Club do Porto.

O triunfo do Porto foi inteiramente merecido, especialmente pelo brilhante exibição realizada no primeiro tempo.

Benfica, 4 -- Academico, 3

(Pelo telefone directo da Campo do Lima, do Porto, á nossa redacção)

PORTO, 22. — Perante razoavel assistencia os grupos formaram:

Benfica — Martins: Vieira e Gustavo; Gaspar Pinto, Albino e Francisco Ferreira; Cardoso, Rogerio, Espirito Santo, Brito e Valadas.

Academico — Jaguaré; Alexandre e Rafael; Alves, Pacheco e Armenio; Alvaro Pereira, Oliveira, Ricardo, C. Mesquita e Raul.

Arbitro — Manuel de Serrano, de Coimbra.

Nos primeiros cinco minutos o jogo pendeu mais para o meio campo dos portuenses, com excelentes jogadas de insistencia por parte dos médios lisboetas.

Os portuenses contra-atacaram com ligeiras reacções, mas raramente inquietaram a defesa dos «encarnados».

O primeiro remate potente pertenceu a Brito expedido a cêrca de 25 metros, obrigando Jaguaré a conceder canto.

Aos 10 minutos Espirito Santo teve uma fuga impressionante e o guarda-rêdes portuense teve de lançar-se-lhe aos pés. A bola ficou a saltitar e na sequencia da jogada registaram-se quatro remates que fôram bem defendidos por Jaguaré.

Aos 12 minutos, o Academico organizou o seu primeiro ataque perigoso: Alvaro Pereira depois de lutar com Gustavo, cruzou a bola para a esquerda e Raul, batendo Vieira em corrida, marcou imparavelmente o primeiro «goal» do Academico, a despeito da saída de Martins

TIÇÕES DESPORTIVAS DE HOJE

o Porto bateu o Belenenses por 3 a 1

e venceram, respectivamente, Academico, Academica e Casa Pia

O Benfica em resposta, procurou forçar a defesa adversaria e não obstante o bom trabalho desta os lisboetas, aos 16 minutos, conseguiram o empate. Passe longo de Rogerio a Valadas que, em boa corrida, se aproximou das rêdes e perante a hesitação da defesa contraria, rematou fortissimo, fazendo «goal» a-pesar-de Jaguaré ainda ter tocado a bola.

O jogo continuou com equilibrio, mas o Benfica, aos 22 minutos, desempatou. Bom trabalho do seu ataque em conjunto concluído com uma entrada fulgurante de Rogerio a fazer colar a bola nas rêdes.

Aos trinta e cinco minutos, Gustavo teve um deslise, que Alvaro Pereira aproveitou para centrar. Vieira, ao tentar interceptar, falhou, permitindo assim que Raul dum remate fortissimo fizesse o «goal» de empate.

Os «encarnados» voltaram ao ataque, mas o Academico nunca deixou de dar boa réplica.

Alves, num choque com Valadas, magoou-se, saindo do campo por dois motivos.

No declinar da primeira parte, o Academico conseguiu dominar ligeiramente a justificar o resultado. O empate estava certo. O Benfica até então, com Albino em má tarde, não afirmou superioridade.

A segunda parte

As jogadas de recomeço do jogo mostraram-nos o Academico a bater a defesa lisboeta, em rapidez.

Aos dois minutos, um centro de Alvaro Pereira foi aproveitado por Carlos Mesquita para fazer o terceiro «goal» dos portuenses.

Os lisboetas desorientaram-se, tanto mais que Gaspar Pinto saíu do campo, por momentos.

Aos 6 minutos, Espirito Santo, numa jogada pessoal despediu, de cêrca de trinta metros, um remate forte que entrou a contar o terceiro «goal» do Benfica. Novo empate — 3-3.

Os lisboetas reagiram e obrigou a extrema defesa contraria a ardua tarefa. Aos quinze minutos o jogo voltou ao equilibrio, mas decididamente, o Benfica estava em má tarde.

A sua linha média, contra o costume, navegou em frente do ataque contrario, obrigando a extrema defesa do seu grupo a trabalho dificil.

Aos vinte e cinco minutos, Valadas teve um remate a quatro metros da balisa, mas Jaguaré defendeu, absolutamente por instinto.

Dois minutos depois, Espirito Santo — sempre ele — escapou-se como uma enguia, e a-pesar-de ser vitima duma rasteira, conseguiu rematar imparavelmente e fazer a quarta bola.

O Benfica dominou a seguir e aproveitou com inteligencia a pouca mobilidade da defesa contraria.

Numa jogada mais rija, Rogerio e Armenio, fôram expulsos por terem trocado as suas «caricias».

Com o Benfica a dominar, terminou o jogo com a vitoria do Benfica por 4-3.

O Benfica jogou mal, devido á irregularidade da sua linha de médios. Os defesas, defrontando dois extremos rapidos, viram-se em dificuldades. No ataque, Espirito Santo foi a figura de mais relevo, mormente na segunda parte. Valadas, mal vigiado, brilhou igualmente. Martins não teve culpas nos «goals».

No Academico, os defesas estiveram incertissimos. Pacheco salientou-se entre os médios e, no ataque, os extremos e Carlos Mesquita fôram os que melhor trabalharam.

Arbitragem pouco segura.

Sporting, 3 -- A. Academica, 1

Jogo no Estadio, perante regular assistencia.

As «équipes», sob a direcção do sr. J. Trindade, da A. F. Setubal, alinharam como segue:

Sporting — Azevedo; Jurado e Galvão; Figueiredo, Paciencia e Manuel Marques; Rui Araujo, P. Pireza, Soeiro, Canario e Cruz.

A. Academica — Tiberio; José Maria Antunes e Cesar Machado; Portugal, Carlos Silva e Octaviano; Almeida, Alberto Gomes, A. Carneiro, Conceição e Manuel da Costa.

Logo nas jogadas iniciais, estiveram em coincidencia os sistemas diferentes utilizados pelas duas «équipes» em campo: o do Sporting executado com mais naturalidade e á vontade; o dos estudantes com base na juventude e maior entusiasmo.

O choque destas duas vontades, forneceu de pronto, motivo de agrado, tanto mais que, em conjunto, os «teams» se mostraram capazes de realizar bom «football».

Os dois guarda-rêdes, cedo entraram em acção, com mais trabalho para Tiberio, com maior perigo para Azevedo, especialmente num «tiro» de Conceição, lançado de longe, com boa direcção e optimo sentido de oportunidade.

Com o decorrer do tempo, a fisionamia do encontro não se modificou: jogo agradavel, avançadas alternadas, andamento vivo e intervenções frequentes dos guarda-rêdes a darem a nota emotiva.

A' meia hora, os «leões» entraram a exercer maior dominio, por vezes acentuado, mas, na zona do remate, os seus dianteiros mostravam-se desafortunados e, assim, o 0-0 inicial mantinha-se, até que, ao 38 minutos, na sequencia de um pontapé comprido de M. Marques, Pireza, em luta com a defesa contraria, «meteu» bem a cabeça á bola e bateu Tiberio, sem remissão.

E sem mais nada de notavel, com os donos da casa ao ataque, terminou a primeira parte com o resultado de 1-0, a seu favor.

A segunda parte

Aos cinco minutos, o Sporting marcou pela segunda vez, por sinal um «goal» de excelente preparação. Desde mais de meio campo, a bola girou em passes largos, sem intervenção do adversario, de Pireza a Canario, deste a Cruz e finalmente a Soeiro que, correndo com os «olhos postos» no esferico, se antecipou a Tiberio, fazendo o ponto.

Conco minutos depois, 3-0. Cruz, na marcação de um livre, apontou directo, tornando inutil, a tentativa do guarda-rêdes academico para defender e desnecessarios os esfôrços de Pireza e Soeiro para confirmarem o ponto.

Com este «score», o Sporting «sossegou» e porque a Academica, tambem se não mostrou capaz de voltar á toada do inicio, o jogo decaíu em interesse, ainda mais porque o trabalho dos guarda-rêdes passou a ser muito mais espaçado.

A doze minutos do fim, os estudantes reduziram a diferença com um tento obtido por Carneiro, na recarga duma defesa de Azevedo, feita com pouca convicção.

E com este resultado de 3-1, terminou o desafio.

O Sporting, jogando bastante mais que ha 8 dias, pôde construir o triunfo e um resultado justo. Individualmente, destacaram-se, nos vencedores, Azevedo, Figueiredo, nos médios e a asa direita do ataque e, nos vencidos, Conceição, Carlos Silva e, por vezes, o trio defensivo.

Arbitragem facil, mas não isento de êrros ainda que sem dar motivo para grandes reparos.

Barreirense, 3 -- Casa Pia, 1

(Pelo telefone directo do campo do Rossio no Barreiro, á nossa redacção)

BARREIRO, 22—Perante diminuta assistencia os grupos formaram:

Barreirense—Camara; Pascoal e Leonel; Alexandre, Moreira e Limas; Raimundo, Ferreira, Januario, Maximino e Gomes.

Casa Pia—F. Sousa; Pité e Frazão; Duartino, Correia e Zeferino; Luiz Fernandes (que reapareceu depois duma época de inactividade) Marques, Lauro, Ramos Dias e Sergio.

Arbitro—Luiz Camara, de Santarem.

A saida pertenceu ao Barreirense, mas a primeira jogada de perigo registou-se ás redes dos locais, obrigando Camara a entrar em acção.

O «team» local respondeu de pronto e aos dois minutos Ferreira teve um remate serio que Sousa «segurou» com dificuldade.

Depois até o quarto de hora o Casa Pia «aparceu ao de cima» e a sua linha de «forwards» bem apoiada por Correia distinguiu-se com avançadas sucessivas, obrigando Camara a varias defesas de valor, especialmente a dois bons «shoots» de Marques e Ramos Dias.

Pouco a pouco, porém os barreirenses, bem apoiados pelo seu publico, nortearam melhor o seu esforço e como premio obtiveram aos vinte e três minutos o primeiro tento da partida. Foi marcador o extremo direito Raimundo, aproveitando, de cabeça, um centro da esquerda, originado por Pité, em defesa de recurso.

Três minutos volvidos esteve á vista o empate. Leonel ao pretender cortar um ataque da asa direita contraria teve uma intervenção de cabeça e ele proprio ia introduzindo o esferico nas proprias redes.

A' meia hora podia dizer-se com justiça que a partida havia decorrido equilibrada, com jogadas alternadas num e noutro campo: Os locais pretendendo aumentar o «score» ao que se opôs a defesa lisboeta; os casapianos em busca dum empate, em boa verdade, não desmerecido.

Aos 35 minutos as redes casapianas perigaram. Januario, em excelente «aberta» correu para a balisa dos visitantes, mas Pité, ligeiro, conseguiu, em recurso, fazer canto.

Até o intervalo os lisboetas cederam notoriamente, permitindo que os barreirenses dominassem, mas, a-pesar-de tudo quando o apito soou para terminar a primeira parte o resultado mantinha-se em 1-0 a favor dos barreirenses.

A segunda parte

O recomeço registou-se ás 15 horas e 56 minutos e da jogada inicial, nada resultou.

Todavia, imediatamente, os locais criaram «cêrco» ás redes dos visitantes e nos primeiros momentos Fernando de Sousa, foi o elemento mais em evidencia, a defender alguns remotes perigosos dos locais.

Aos três minutos, apareceu o segundo «goal» aliás já esperado, tambem resultante dum canto como o primeiro e ainda, por coincidencia, marcado por Raimundo. Diga-se, no entanto, que o colocação do visitante com vista á defesa da penalidade, foi o mais deficiente possivel.

Notaram-se, a seguir, modificações na linha casapiana. Duartino trocou com Correia e Sergio permutou com Lauro. Mercê destas alterações os visitantes permaneceram por momentos ao ataque, mas o Barreirense cortou o fio da subida dos casapianos com novo ponto, aos 13 minutos, por Gomes, quanto a nós, em «off-side» visivel.

Aos vinte um minutos os lisboetas atacaram pela esquerda e Ramos Dias foi carregado, á margem das leis, dentro da «area do vigor». Frazão, chamado a converter a penalidade, fez o primeiro «goal» dos «gansos».

A' meia hora deste segundo tempo, a fisionomia do encontro foi de dominio, ainda que ligeiro. Dos barreirenses, cortado a espaços por avançadas do Casa Pia.

Ao entrarem, porém, no ultimo quarto de hora, os locais activaram o andamento, tal como o fizeram em igual periodo da primeira parte, e assistiu-se, então, a um «duelo» constante entre os dianteiros barreirenses e a extrema defesa dos visitantes.

A 3 minutos do fim, Raimundo foi expulso por carga á margem das leis sobre Ramos Dias.

Entretanto, o final chegou, com o resultado de 3-1 favorável ao Barreirense.

Dos vencidos, destacam-se Frazão, Duartino e Ramos Dias. Dos vencedores: Leonel, Moreira, Raimundo e Ferreira.

Arbitragem apenas regular.

Classificação geral

1.º Benfica, 6 pontos (9-3).
2.º F. C. do Porto, 4 pontos (5-2).
3.º Belenenses, 4 pontos (10-4).
4.º Barreirense, 2 pontos (3-3).
5.º Sporting, 2 pontos (4-4).
6.º Academico, 2 pontos (6-5).
7.º Academica, 0 pontos (1-7).
8.º Casa Pia, 0 pontos (3-13).

Os clubes de Lisboa têm 3 jogos; os restantes apenas, 2.

II DIVISÃO

A jornada de hoje

O campeonato da II Divisão teve hoje a sua terceira jornada, movimentando como nas primeiras «saídas» cêrca de meia centena de clubes de norte a sul do país.

A competição segue assim o seu curso normal, empenhados os contendores na conquista dum lugar que lhes permita levar por mais longe as suas legitimas aspirações.

Damos a seguir breves apontamentos e resultados dos jogos realizados.

EM LISBOA...

Carcavelinhos, 4-Marinhense, 3

Jogo na Tapadinha.

Os primeiros minutos, decorreram com certo equilibrio. Depois, o Carcavelinhos passou a exercer acentuado dominio, o que forçou a defesa do Marinhense a conceder sucessivos cantos.

Os visitantes conseguiram, no entanto, executar algumas descidas por intermedio do extremo esquerdo que é um jogador rapido e perigoso.

Ao quarto de hora, o Marinhense fez o seu 1.º «goal» por intermedio de Bastos. Decorridos alguns minutos, voltou a marcar por Saraiva.

Foi necessario um «livre» marcado por Lopes, para Pratas fazer o 1.º ponto do Carcavelinhos. Um minuto depois, os alcantarenses igualaram com um «penalty» transformado por Lopes. Depois deste «goal», o Carcavelinhos passou a dominar com insistencia, fazendo mais dois «goals» pelo seu extremo esquerdo. Ao intervalo, 4-2.

Os alcantarenses reduzidos a dez unidades facilitaram a tarefa do adversario que apenas conseguiu mais um «goal» por Saraiva.

O resultado traduz bem o que foi o encontro.

O guarda-rêde visitante foi a figura saliente no terreno.

União Lisboa, 2-C. U. F., 0

Jogo no Estadio, antecedendo o encontro Sporting-Academica. O encontro decorreu equilibrado e até um quarto de hora do fim um empate enervante, sem «goals» era o resultado.

Já no declinar da partida, Casimiro e Humberto fizeram os «goals» que deram o triunfo aos unionistas, premiando a sua maior resistencia no ataque.

Vitoria, 4—Chelas, 3

Jogo em Chelas. O desafio decorreu com grande animação e superioridade incontestavel dos setubalenses até á meia hora em que fizeram 3 «goals», por Rodrigues, e 1 por Rendas. Até o intervalo França, de «penalty», e Miguel reduziram a desvantagem para 4-2.

Na segunda parte os locais tiveram ligeira vantagem mas não foram além de mais um «goal», fixando o resultado em 4-3.

Luso, 3-Operario, 1

Jogo em S. Vicente. A primeira parte terminou com o «score» de 2-0, a favor do Luso. Estes «goals» foram marcados, contra a corrente do jogo, por Mesquita e Zegre.

Na segunda parte os visitantes consolidaram a sua posição fazendo novo «goal», aos vinte e cinco minutos por Mesquita. Três minutos depois o Operario fez o ponto de honra por intermedio de Rodrigues.

...E NA PROVINCIA

Em Viana do Castelo

S. C. Vianense, 6—Sporting de Braga, 2.

Em Monsão

Desp. Mourão—S. Valenciano não se realizou.

No Porto

Boavista. 6—S. U. Desportiva, 1.
Salgueiros, 2—Leixões, 1.

Em Pombal

Pombal, 3—A. N. 1.º de Maio, 2.

Em Torres Vedras

S. M. Torrense, 1—Marvilense F. C., 0.

Em Estremôs

Estremoz F. C., 0—S. C. Estrela, 0.

Em Evora

Juventude S. C., 3—C. D. Portalegrense, 0.

Em Elvas

S. L. e Elvas, 1—Lusitano G. L., 3.

Em Faro

S. L. e Faro, 1—S. C. Olhanense, 4.

Em Ovar

A. D. Ovarense, 1—União de Coimbra, 4.

Em Fafe

Sporting, (Fafe), 0—Vitoria de Guimarães, 0.

Em Silves

C. D. Nacional, 1—S. C. Farense, 3.

Em Aveiro

S. C. Beira Mar, 2—V. D. Oliveirense, 1.

«Cross» Ciclo-Pedestre

O 1.º classificado dos independentes (Campeão de Portugal) e o 1.º dos amadores montam bicicletas **«APILIA»**.

A Junta da freguezia da Ajuda

inaugurou uma cantina escolar

Na Junta de Freguesia da Ajuda inaugurou-se hoje a Escola 28 de Maio, com uma cantina destinada aos alunos daquele estabelecimento, tendo-se realizado uma sessão solene a que presidiu o sr. governador civil de Lisboa.

Para comemorar a inauguração da cantina foi oferecido um jantar a 30 crianças pobres, alunos da cantina.

Feliz e sem dôres graças à

Cafiaspirina

Espumante natural
BORGES

«COLOQUIO INTIMO»

O FITA AZUL: — Sou um Espumante Natural preparado meticulosamente com vinhos escolhidos na região de Lamego; Você iá me conhece?

A QUALIDADE: — Pudéra, como não hei-de conhecer se estou integrada em si...

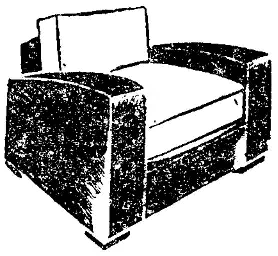

Maples estofos, decorações e reparações só na **Casa Gonçalves**
R. Alves Correia, 153
Telefone 22744
Lisbôa

Em **5** Prestações iguais e mensais sem aumento de preço
Fatos, sobretudos e Gabardines
Sempre novidades
Ultimos figurinos
ALFAIATARIA RIGOR DA MODA
18, Rua do S. Nicolau, 20
LISBOA Telefone 25023

NAO CONFUNDIR

A UNICA BOQUILHA EFICAZ!
Repr. Victor Chaskelmann & C.ª
Rua da Palma, 268—Lisboa

RES, NON VERBA

GABARDINES — MARCA CONCEITUADA:
(COM 1 GOLA SOBRECELENTE)

A pronto pagamento	260.00
Em 5 prestações mensais	290.00
Em 10 » »	320.00
EM 35 SENANAS DE 10$00, COM BONUS	350.00

PINHEIRO LOPES, L.DA
A mais importante casa de vendas a prestações
R. Cruc.fixo, 31, 2.º — Tel. 21442

MAPLES

ULTIMOS MODELOS, A 125$00
Marceneiro & Decorador
Só na ANTIGA CASA SOARES & COELHO
R. Academia das Ciencias, 21 (ao Seculo) T. 26550

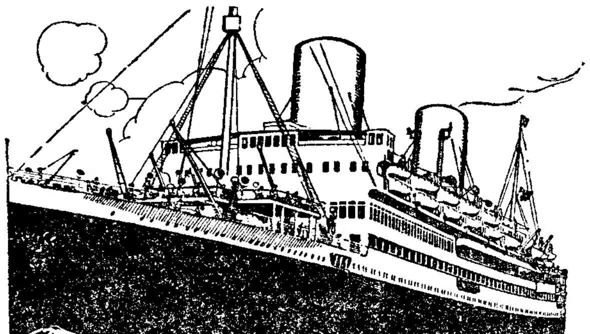

Mala Real Inglesa (Royal Mail Lines, Limited)

Para RIO DE JANEIRO, SANTOS, MONTEVIDEO e BUENOS AIRES

* ALCANTARA .... 22 de Janeiro
** ALMANZORA .... 6 de Fevereiro

* Toca na Madeira e Pernambuco.
** Toca na Madeira, S. Vicente, Pernambuco e Baía.

HIGHLAND CHIEFTAIN .... 31 de Janeiro
HIGHLAND PRINCESS .... 14 de Fevereiro

Tocam em Las Palmas e Pernambuco.

Para o NORTE

Para Cherbourg e Southampton
ASTURIAS .... 3 de Fevereiro
AGENTES PARA PASSAGENS E CARGA
James Rawes & C.º
Rua Bernardino Costa, 47, 1.º
Telefones: 2 3232—2 3233—2 3234

Para Boulogne e Londres
HIGHLAND BRIGADE .... 5 de Fevereiro
AGENTES PARA PASSAGENS E CARGA
E. Pinto Basto & C.ª, Ltd.
Avenida 24 de Julho, 1, 1.º
Telefones: 2 6001 (4 linhas)

D. D. D.

O remédio Inglês D. D. D. contra as doenças da pele, abre uma éra nóva no tratamento destas doenças.

O D. D. D. é uma mistura normal de substancias Farmaceuticas puras, onde as propriedades terapeuticas especiais, são universalmente conhecidas pelo Corpo Médico.

E' graças a uma selecção e mistura de produtos absolutamente puros, que nós conseguimos esta loção curativa eficaz para a pele que próva mesmo em casos onde outras Especialidades teem falhado.

Emprega-se contra: Eczema, Psoriases, Empigens, Ulceras das pernas, Sarna, Acne, etc.

Sabonête Inglês D. D. D.

O seu uzo mantem a pele pura e fresca.

Os que sofrem da pele e os que se curaram, não devem usar outro.

Representante Geral e Depositario
Antonio Madureira
R. Herois de Chaves, 602-610 Telf. 2141
PORTO

Depositarios em Lisboa:
Pestana, Branco & Fernandes, L.td
R. dos Sapateiros, 39-1.º
Telf. 24286-24287

A VENDA NAS FARMACIAS

D. D. D. O Remedio para a pele

DESASTRE DE AVIAÇÃO

SALVARAM-SE 10

dos 13 passageiros

do avião «Cavalier»

NOVA YORK, 22.—O vapor «Esso Baytown» anuncia que encontrou o avião «Cavalier». Parece que aquele quadrimotor está em parte demolido. Os marinheiros do «Esso Baytown» conseguiram retirar do hidroavião os passageiros, cujo numero se ignora.—(Havas).

Desapareceram três passageiros

NOVA YORK, 22.—Os sobreviventes, que foram encontrados agarrados aos restos do hidro-avião «Cavalier», estão esgotados e não puderam ser interrogados. No entanto, declararam que os três passageiros que faltam devem ter morrido afogados.

O guarda-costas «Champlain», que se encontra no local do sinistro, está efectuando investigações com o auxilio de potentes farois. O frio é intenso e o mar está encapelado. Não ha grande esperança de encontrar os desaparecidos. O salvamento dos naufragos desenrolou-se em condições verdadeiramente dramaticas. O vendaval dificultava os trabalhos. De onde em onde ouviam-se os debeis gemidos das mulheres esgotadas e transidas de frio durante uma longa espera numa noite gelada. O hidro-avião gigante, cujo peso ultrapassava 20 toneladas, foi literalmente cortado em dois pela tempestade.—(Havas).

Como se deu o desastre

LONDRES, 22.—De Nova York anunciam á Reuter: Os três desaparecidos do hidro-avião «Cavalier», são: Robert Spence, Donald Millern e J. Gordon.

Só as duas asas inferiores, mantidas pelos flutuadores, se mantiveram á superficie enquanto a fuselagem no interior da qual se encontravam as cabines dos passageiros, se afundou. Os passageiros e os tripulantes, para fugirem á imersão, tiveram de sair do interior do avião e sentaram-se nas asas, onde esperaram durante quasi 10 horas a chegada dos socorros. Entre os passageiros, encontrava-se um casal que, para celebrar o seu 40.º aniversario de casamento, tencionava passar alguns dias num sitio aprazivel das Bermudas. Outro passageiro, havia sido vitima há alguns dias dum desastre e ainda tinha o braço ligado. A-pesar disso, conseguiu aguentar-se sobre as asas do avião destroçado.

As três pessoas que faltam desmaiaram devido ao frio e foram arrebatadas pelas ondas. Um avião de socorro vai sobrevoar esta manhã, a baixa altura, o local do sinistro para tentar encontrar os corpos dos naufragos. Naquelas paragens encontram-se actualmente 12 navios que tiveram conhecimento do desastre. Ainda não se sabe se o navio «Esso Baytown», a bordo do qual se encontram os 10 sobreviventes, regressará a Nova York ou seguirá para as Bermudas.—(Havas).

Pavilhão português

de New York

No cais de Alcantara, procedeu-se durante o dia ao embarque a bordo do paquete «Rio Branco» de numerosas caixas, grandes e pequenas, contendo parte do material destinado ao Pavilhão Português da Grande Exposição de New-York. O restante material segue amanhã ou depois no «Saturnia».

Rebuçados há muitos!...

Contra a tosse e peitorais:

SÓ DO DR. CENTAZI

EM TODA A PARTE

Sport Algés e Dáfundo

Assembleia Geral Ordinária

Nos termos dos Estatutos, convoco a Assembleia Geral Ordinária deste Clube para o dia 30 de Janeiro de 1939, pelas 21 horas, na sua sede social, na Rua Luis de Camões, Algés.

ORDEM DOS TRABALHOS

1. — Apreciação, discussão e votação do Relatorio e suas conclusões e das contas da Direcção relativas à Gerencia de 1938 e respectivo parecer do Conselho Fiscal.

2.—Eleição da Direcção, Conselho Fiscal e Mesa da Assembleia Geral.

Não comparecendo numero legal, de harmonia com os Estatutos, convoco a mesma, pelas 22 horas, para o mesmo dia e local, com a mesma ordem de trabalhos.

Algés, 21 de Janeiro de 1939.

O Presidente da Mesa da Assembleia Geral — *João Mântua.*

NOTICIAS DO BRASIL

RIO DE JANEIRO, 22. — A Federação das Associações Portuguesas acaba de publicar duas elegantes «plaquettes» contendo, respectivamente, a nota oficiosa do sr. dr. Oliveira Salazar sôbre as comemorações centenarias e o discurso do sr. comendador Albino de Sousa Cruz sôbre a sua missão em Lisboa e no qual se refere ao extraordinario progresso de Portugal, ás grandes obras realizadas pelo Estado Novo e á obrigação que têm os portugueses residentes no Brasil de colaborar nas festas centenarias. A-proposito, o sr. comendador Sousa Cruz diz: «Nada nos pediu o nosso governo, mas sabe-se, adivinha-se naturalmente que tão grandioso acontecimento nacional, se é uma secular «Festa de Familia», que não foi celebrada nos seculos passados, exige agora a nossa presença».

—Seguiu para São Paulo, a fim de presidir á inauguração do Congresso da Lavoura Paulista, o presidente Getulio Vargas, acompanhado pelo ministro da Agricultura, sr. dr. Fernando Costa.—(S. P. N.).

"Cabaret„ destruido

por uma explosão

NIAGARA-FALLS (Estado de Nova York), 22.—A noite passada uma explosão destruiu o interior dum «cabaret». Ficaram feridas 7 pessoas. Seguiu-se um violento incendio que causou prejuizos avaliados em 100.000 dolares. Os bombeiros conseguiram debelar o incendio depois de duas horas de esforços.—(Havas).

PODE A OPERAÇÃO DA PROSTATA SER EVITADA?

O desejos frequentes e as dificuldades de urinar, a inflamação, as ardencias do canal, as picadas que irradiam até ao perineu, e que constituem o sofrimento do prostático, são rapidamente atenuadas e em seguida suprimidas pelas drageas de Magnogene de sais halogeneos de magnesio. A sua acção descongestiva e calmante é absolutamente surpreendente. As drageas de Magnogene evitam as sondagens e, em muitos casos, o recurso á operação. Nos operados, facilitam um restabelecimento rapido com um perfeito funcionamento da bexiga. Finalmente as drageas de Magnogene possuem tambem uma acção preventiva, o que as torna preciosas para todo o homem que queira evitar os inumeros incómodos a que os prostáticos estão sujeitos.

O relatorio duma comunicação á Academia de Medicina descrevendo os efeitos e os resultados deste novo tratamento, será enviado gratuitamente a todas as pessoas interessados que o peçam aos depositários dos Laboratorios Romon (Secção D. L.) 88, Rua da Assunção — Lisboa.

QUE INDICA O SEU HOROSCOPO?

Encarregue o professor SAHIBOL LAKAJAT de lhe dizer gratuitamente.

Deseja V. Ex.ª conhecer o seu porvir tal como as estrelas o indicam?

Quere V. Ex.ª saber se o seu futuro será prospero, como decorrerá a sua vida, tudo quanto respeite ao matrimonio, amor, jogo, herança, os seus numeros de sorte, os maus e bons tempos, enfim todas as informações possiveis que lhe serão de uma utilidade incontestavel? Todas essas particularidades lhe serão indicadas absolutamente gratis pelo PROFESSOR SAHIBOL LAKAJAT. As suas profecias e conselhos já proporcionaram a milhares de pessoas a felicidade e o bem-estar. Se alguem duvida do talento deste professor faça a experiencia e ela convencê-lo-á. Querendo utilizar-se desta ciencia maravilhosa mande hoje mesmo o seu nome e endereço bem como a data do seu nascimento, sexo, estado, e junte uma madeixa dos seus cabelos. V. Ex.ª receberá um horoscopo INTEIRAMENTE GRATUITO. (Pede-se juntar estampilha para a resposta). Uma carta para Holanda necessita uma estampilha de 1$75.

Direcção:

Professor Sahibol Lakajat

Dept. 403 Postbox, 72 Prinsestraat. 2 Den Haag-Holanda.

NA RUSSIA SOVIÉTICA

Uma zona fronteiriça interdita

MOSCOVO, 22.—No distrito de Leningrado foi estabelecida uma zona de fronteira interdta numa extensão de 50 milhas, incluindo 6 regiões e as cidades de Schidiesselburgo-Kronstadt.

A entrada da zona interdita, sem a licença especial concedida pela Policia, será castigada com penas que variam entre 1 e 3 anos de prisão; é identicamente proibida a construção de casas de habitação na referida zona, e a pesca, a navegação e a caça, são ali rigorosamente regulamentadas.

Aos habitantes da zona em questão são fornecidos cartões de identidade especiais, que lhes permitem a utilização dos caminhos de ferro das linhas inter-urbanas que partem de Leningrado.

Os barcos estrangeiros ficam autorizados a navegar em aguas territoriais sovieticas, quando os tratados internacionais assim o estimulem, e desde que cumpram rigorosamente as determinações da Policia maritima sovietica.—(United Press).

A CORRIDA AOS ARMAMENTOS

Três mil aviões para os Estados Unidos

NOVA YORK, 22. — O chefe das forças aereas norte-americanas, major-general Arnold, declarou que os Estados Unidos necessitam imediatamente de 3.000 novos aviões de guerra e que, por este motivo, as fabricas de aeroplanos vão passar a trabalhar de dia e noite. Acrescentou que dentro de três anos os Estados Unidos possuirão uma poderosa força aerea com um total de 15.000 aparelhos modernos e eficientes, capazes de fazer frente a toda e qualquer eventualidade. — (United Press).

Construção de trincheiras no Egipto

CAIRO, 22.— Por ordem do rei Farouk estão a ser activamente construidas em todas as cidades egipcias numerosas trincheiras contra ataques aereos capazes de abrigarem 700 pessoas cada uma. — (United Press).

As memorias de Codreanu

BERLIM, 22.—A partir de hoje, o «Voelkischer Beobachter», orgão oficial do partido nacional-socialista, começa a publicar as memorias de Corneliu Codreanu, falecido chefe da Guarda de Ferro romena. Por outro lado, deve aparecer brevemente na Alemanha a tradução integral dum livro de Codreanu.—(Havas).

Dr. Alvaro Campos

Clinica medica — Fisioterapia

Consultas para classes pobres das 10 ás 12

Consultas diarias das 14 ás 18 - Telef. 4 7441

V. Ex.ª NÃO SABE? **DÓMÚZ** É O REI DO ANIZ

Licenças e contribuições

Encarrega-se de as legalizar sem dispendio de tempo para os contribuintes por um preço modico e rapidez, assim como de toda a documentação que seja necessaria a **Empreza do Comercio e Propaganda, Ld.ª**. Rua dos Fanqueiros, 62, 3.º, Esq.—Lisboa—Telefone 2 9885

Mandamos a casa dos contribuintes.

Ao Comercio e Industria

A **Empreza do Comercio e Propaganda, Ld.ª**, encarrega-se de fazer a propaganda de todos os artigos comerciais e industriais durante os dias de carnaval nos corsos da Avenida, Torres Vedras e Estoril desde 20$00 a 200$00. Telefone-nos para 2 9885 ou escreva-nos para RUA DOS FANQUEIROS, n.º 62, 3.º Esq., Lisboa, imediatamente mandamos um empregado.

NAUFRAGIOS

Bom negocio. Vende-se em conta a patente dum novo «salva vidas». Carta a este jornal ao n.º 58.

PREDIO

Compra-se novo até 1.000 contos, em bom local. Negocio rápido. Para colocação de capital de menores. Carta com todos os esclarecimentos, caso contrário desnecessario responder. Resposta até o dia 24 á BT 290 Havas, Rua do Ouro, 242.

AERONAUTICA

Aviação Naval

A reorganização da nossa aeronautica naval está a passar por uma fase importante, mercê dos esforços do sr. ministro da Marinha em contribuir para a sua completa eficiencia.

Presentemente, encontra-se na Inglaterra, o sr. 1.º tenente Costa Gomes, a presidir á recepção de oito hidro-aviões «Avro», de treino. Concluída a base do Montijo, que substituirá a do Bom Sucesso, de acanhadas dimensões, cujo projecto está já a ser estudado no ministerio das Obras Publicas, serão dirigidos convites a varias casas construtoras de hidros, que enviarão propostas, de harmonia com o programa de apetrechamento, anunciado, o ano passado, no «Dia da Marinha».

Aero-Portuguesa

Partiu hoje para Tanger, com passageiros para esta cidade, e malas postais para Marrocos, Africa Ocidental Francesa, Angola e países da America do sul, o trimotor da Aero-Portuguesa.

"LEGIÃO PORTUGUESA"

Batalhão n.º 4

A fim de regularizarem a sua situação, devem comparecer na secretaria do 3.º terço, no proximo dia 24, das 21 e 30 ás 23 horas, os seguintes legionarios: Amadeu Sousa Belford, João Rodrigues, Mario Ribeiro Ferreira da Silva e Manuel Ribeiro.

Batalhão n.º 8

A fim de regularizarem a sua situação, devem comparecer na secretaria dêste batalhão até ao dia 25 do corrente, das 11 ás 19 horas, os seguintes legionarios: Fernando Sales de Oliveira, Artur Rodrigues de Aguiar, Mariano Cardoso Lourenço Esteves, Manuel Alexandre Paixão, Roberto Shirley Pereira e Antonio Morais.

A festa de homenagem

ao dr. Alfredo Cortês

Um telegrama de Miranda do Douro, anuncia que virá a Lisboa o celebre grupo de «Pauliteiros», a-fim-de colaborar na festa de homenagem ao sr. dr. Alfredo Cortês, autor da peça de costumes mirandeses «Saias» que se realiza no teatro Nacional, no dia 9 de fevereiro.

SORTE GRANDE

— E —

Pilulas de «lata»

Declaração

Antonio Marques Araujo, proprietario da Tabacaria Araujo, da rua do Lumiar, 34, declara terminantemente que mantém o seu anunciado nos jornais de domingo, 15, proximo passado, no que respeita á venda do bilhete n.º 9874 com a SORTE GRANDE, e estranha bastante que outra pessoa venha nos diarios da manhã de hoje, sem sua procuração, fazer rectificações tão fora da verdade.

Para seus reclames não precisa estar a soldo de outrem, pois que lhe assiste tambem o direito de tornar conhecido o seu estabelecimento como qualquer outro do genero.

A verdade é:

Nunca enganar o publico dizendo que tinha vendido o referido bilhete ao seu balcão, quando tal não aconteceu.

E ponto final.

O MOMENTO INTERNACIONAL

MUSSOLINI PRONUNCIOU UM DISCURSO

exaltando as virtudes do povo italiano

ROMA, 22. — Mussolini discursou hoje no teatro «Argentina», onde se reuniram alguns milhares de agricultores para receberem as recompensas da batalha anual do trigo. Rossoni, ministro da Agricultura, declarou que se podia dizer «vitoria do trigo», porque os resultados agora são maravilhosos.

Seguidamente, Mussolini lembrou a angustia dos camponeses italianos durante o ultimo inverno muito escasso de chuvas. «Ninguem, mais do que eu, olha diariamente para o ceu. Em maio choveu, a colheita estava salva, mas tinhamos assistido ás mais negras especulações do estrangeiro sôbre a fome das populações italianas e sôbre as consequencias economicas que dai derivariam. Isso tudo — acrescentou Mussolini—envolvido no mais democratico e revoltante cinismo dos sentimentos humanos».

Mussolini lembrou as suas palavras pronunciadas em setembro passado sôbre os «inimigos muito estupidos para serem perigosos» e declarou que as dirigia aos adversarios profissionais do fascismo.

Mussolini acrescentou: «Confirmo-o hoje da maneira mais formal». Depois faz ironia a proposito das campanhas da Imprensa estrangeira em resposta á Imprensa italiana:

«Se lesseis tudo quanto os adversarios do fascismo no estrangeiro publicam contra o povo italiano havieis de rir estrondosamente.

Quereis saber a ultima?»—pregunta Mussolini. «E' desta manhã. O Vaticano—segundo um prelado francês—teria aconselhado á França que não cedesse. Estou convencido que estamos perante uma famosa idiotice. Mas se amanhã — prosseguiu o orador — surgisse um italiano — e surgirá — que diga aos italianos que se mostrem ainda mais renitentes?».

O Duce continuou: «Os inimigos estrangeiros do fascismo não têm cura e ignora maravilhosamente as coisas italianas. Isso não nos perturba. Aliás, não é um mal não ser muito conhecido porque assim a surpresa será mais forte.»

Mussolini acrescentou que os que pensavam fazer dobrar o fascismo pela «fome das populações» ficaram admirados com os numeros da colheita de 1938. «Quasi 81 milhões de quintais numa estação tão má». «Os nossos adversarios ficaram confundidos com as duas excelentes colheitas. Poderemos contar com uma terceira? A multidão responde: «Sim».

O orador verifica que é dificil prever e anuncia, sob as aclamações da multodão, que os preços dos trigos não sofrerão alteração durante o ano de 1939. Isso está de acôrdo com a politica fascista de fixar antecipadamente os preços dos artigos indispensaveis á vida da nação. O orador concluiu:

«Faz parte tambem da politica do fascismo criar em Italia uma forte massa rural, orgulhosa de trabalhar a terra em Italia e em Africa, e preservar a raça, e que esteja pronta para defender pelas armas esta terra doravante historicamente identificada».—(Havas).

A Hungria e a Yugo-Eslavia concluiu um pacto de amizade

ROMA, 22. — O «Giornale d'Italia» anuncia, como proxima e certa, a «conclusão dum pacto de não-agressão e de amizade entre a Yugo-Eslavia e a Hungria e a convocação duma proxima conferencia economica entre aqueles dois paises para o desenvolvimento das suas relações comerciais. Serão dados—diz—outros passos em frente com vista é reconciliação da Hungria e da Romenia, ás quais a Italia e a Yugo-Eslavia ofereceram discretamente a sua assistencia e simpatia». O mesmo jornal acrescenta: «Anuncia-se nova tendencia geral da Pequena Entente no que diz respeito á crescente aproximação do eixo Roma-Berlim e á liga balcanica que se encaminhará para um entendimento mais franco com a Alemanha e a Italia».

«Finalmente—prossegue—sem perder aquela autonomia de direcção politica que já verificamos, a Yugo-Eslavia continua a confirmar a sua harmonia com as finalidades do eixo que correspondem as suas proprias linhas directrizes e espontaneas. Com uma evidencia cada vez maior, o movimento de clarificação e de concentração da Europa danubiana e balcanica perfila-se, pois, e contrasta singularmente com a desordem da Europa ocidental.» O mesmo jornal anuncia que vai ser criada brevemente em Belgrado uma camara de comercio italiana.

Pouco depois, a Yugo-Eslavia criara uma camara de comercio em Italia.

«Por fim—diz—é facil de prever a feliz conclusão duma operação para a abertura dum credito italiano de meio milhão de liras á Yugo-Eslavia, levada a efeito por «um grupo italiano de armamentos» para fornecimentos militares á Yugo-Eslavia. Além disso, estudam-se os meios de financiamento».

O «Giornale d'Italia» diz que não é de esperar a publicação dum comunicado oficial sôbre as conversações. Mais do que um comunicado, haverá talvez um comentario oficioso publicado por agencias autorizadas. «A viagem de Ciano—conclui—se bem que cheia de projectos e de resultados, não teve caracter oficial».—(Havas).

A viagem de Goering á Italia

ROMA, 22. — O informador oficial do ministerio dos Negocios Estrangeiros confirmou a noticia da visita do marechal Goering á Italia e anunciou que ela se efectuará durante o corrente mês.

Nos circulos politicos geralmente bem informados diz-se que apesar da visita de Goering ter caracter particular, o estadista alemão terá uma importante conferencia com Mussolini, durante a qual será abordada principalmente a questão da guerra de Espanha, os seus aspectos militares e as suas consequencias politicas.—(United Press).

Concentração de fôrças italianas na fronteira da Somalia francesa

LONDRES, 22. — O correspondente do «Daily Telegraph» em Djibuti diz que, a pesar dos recentes desmentidos, é verdadeira a informação de que a fronteira italiana que confina com a Somalia francesa foi reforçada com importantes contingentes militares italianos, que dispõem de elevado numero de tanks e secções motorizadas.

Ao longo da fronteira da Abissinia com a Somalia inglesa foram colocadas novas unidades militares italianas, providas de numerosas secções de metralhadoras.

Viajantes, dignos de todo o credito, chegados a Djibuti e procedentes de Harrar, afirmam que importantes contingentes de tropas italianas e de secções motorizadas passaram através daquela cidade em direcção á fronteira da Kenya.—(United Press).

Wiedmann será o embaixador do Reich nos Estados Unidos?

WASHINGTON, 22. — Informações de Berlim anunciam que a nomeação do capitão Wiedmann para consul geral da Alemanha em São Francisco foi mal acolhida pelos circulos americanos. Por outro lado, os boatos que dizem que Wiedmann virá a suceder a Dickhoff, embaixador do Reich em Washington, provocam comentarios particularmente desfavoraveis. Relembra-se, a proposito, que o nome de Wiedmann foi pronunciado durante o recente julgamento de espiões nazis.—(Havas).

O pôsto emissor da Corsega livre

PARIS, 22. — «Le Jour-Echo de Paris» anuncia, em correspondencia de Marselha, que um pôsto clandestino e estrangeiro, num cumprimento de onda de 31 metros, emite pelas 20 horas, desde há dois dias, historias curiosas e anuncia: «Daqui o pôsto emissor da Corsega Livre». O posto misterioso reclama a independencia da Corsega.—(Havas).

A greve dos artistas

da radio americana

NOVA YORK, 22.—Charles J. Post, nomeado pelo Departamento do Trabalho para tentar a mediação na greve dos artistas da radio americana, declarou que os organizadores dos programas radiofonicos se preparavam para intervir para tentar impedir a greve geral de 2.000 actores que podia vir a ser desencadeada depois da votação da secção de S. Francisco.—(Havas).

EM ODIVELAS

O Chefe do Estado assistiu ás festas

do Instituto Feminino de Educação e Trabalho

O Instituto Feminino de Educação e Trabalho comemorou hoje o 39.º aniversario da sua fundação, com uma sessão solene, seguida dum magnifico programa artistico, magistralmente desempenhado pelas educandas.

Pouco depois das 15 horas já o amplo salão de festas se encontrava literalmente cheio, destacando-se entre a assistencia, o corpo docente, familias das internadas e outros convidados.

Pelas 15 e 15 chegou o sr. Presidente da Republica, acompanhado dos srs. general Amilcar Mota e capitão Silva Costa.

A'entrada daquele modelar estabelecimento de ensino, aguardavam o chefe do Estado os srs. ministro da Educação Nacional, sub-secretario de Estado da Guerra, general Alexandre Malheiro, vice-presidente do Conselho Tutelar do Exercito de terra e mar, brigadeiro Monteiro de Barros, governador militar de Lisboa, coronel Ribeiro da Costa, como representante dos Serviços da Administração Militar, coronel Ferreira Simas e major Pereira Dias, respectivamente, director e sub-director do Instituto, professores, a maioria dos quais se encontrava de grande uniforme, e muitas outras entidades.

Uma força do grupo de Artelharia pesada n.º 2, fez a guarda de honra, á qual o sr. general Carmona passou revista. A banda de Caçadores 5 executou o hino nacional á chegada do Chefe do Estado.

Dentro do Instituto, os bombeiros voluntarios de Odivelas fizeram a guarda de honra.

Após os cumprimentos, o Chefe do Estado deu entrada no salão, onde foi acolhido com uma estrondosa salva de palmas.

A seguir, o sr. coronel Ferreira Simas proferiu um brilhante discurso. Começou por se referir á fundação do estabelecimento que dirige, e que no inicio se denominou Instituto Infante D. Afonso, dizendo que é de justiça e gratidão rememorarmos aqueles a cuja pertinacia e dedicação se deve a existencia desta obra meritoria.

Afirmou, depois, que a ideia daquele organismo parece ter partido do antigo regimento de Cavalaria da Rainha.

O orador historiou a vida do Instituto, citando as varias evoluções que sofreu. E prosseguiu, dizendo:

—Desde 1918, em que assumi a direcção do Instituto de Odivelas, apenas uma candidata foi rejeitada pela junta medica da inspecção, e, no entanto, durante esse periodo, foram inspeccionadas cêrca de oitocentas candidatas.

Outras frases:

—Entram aqui aos meus olhos de profano, devo dizê-lo, verdadeiras miserias fisicas, como diz o povo na sua linguagem sugestiva: crianças com o peito pegado ás costas e a pele pegada aos ossos. Passados alguns meses, começam a sentir-se os efeitos beneficos, especialmente da gimnastica, e essas miserias transformam-se em raparigas robustas e desempenadas.

—Durante os seus 39 anos de existencia, o Instituto de Odivelas tem progredido com passo seguro, embora curto, porque, em materia de educação, a evolução é sempre lenta. A obra do Conselho Tutelar, de que o Instituto se honra de fazer parte, tem minorado muitas desgraças. Muitas raparigas se têm salvo da miseria e do oprobrio. Nesta ordem de ideias, nestes são principios, o Instituto colabora, dando ás suas alunas um curso que lhes permite ganhar, honestamente, a vida, quando as circunstancias as obrigam a afastar-se dos trabalhos do lar.

O sr. coronel Ferreira de Simas terminou o seu discurso no meio de uma vibrante salva de palmas.

Realizou-se depois uma linda festa escolar, em que tomaram parte numerosas educandas, que manifestaram brilhantemente os seus dotes artisticos. O orfeão do 1.º ciclo fez-se ouvir em três numeros, que encantaram a assistencia. A aluna Maria Viana recitou a poesia de D. Julia de Gusmão—«Odivelas»—pelo que foi muito aplaudida. Seguiu-se um admiravel numero de ritmica, com interpretação de compositores notaveis, e a representação da peça «Uma lição de Historia Patria», do dr. coronel Ferreira de Simas, interpretada pela professora D. Maria Taveira Pereira, duas chefes de aula e catorze alunas, que arrebatou a assistencia. Houve ainda um patriotico quadro alegorico da bandeira nacional, a evocação teatral das «Rosas Santas», conto do Mondego, a interpretação da fabula «A raposa e as uvas», com coros, fazendo-se ouvir o orfeão do 2.º ciclo, e, por ultimo, uma «Saudação á Bandeira», poema do professor Lobo de Campos.

O sr. coronel Ferreira de Simas, director do Instituto de Odivelas, conferiu o «Prémio D. Maria Ermelinda Pinheiro de Miranda e Sousa» ás alunas Fernanda Regina de Lima e Carmo, Maria da Luz Alves Aires Mateus e Maria de Lourdes Noronha e Tudela.

O admiravel espectaculo terminou com o hino nacional.

A's 17 horas

Já se combate a 25 quilometros de Barcelona

BURGOS, 22. — Fôram hoje libertadas as primeiras povoações da comarca de Pandas e ocuparam-se, entre outras, as localidades de San Quintin, Las Cabanas e La Granada, chegando-se ás imediações de Sadurni. Junto á costa, conquistou-se Viadelcon.

As tropas que ocuparam Igualada apoderaram-se já de Tuco de Amebos, Castillades e Cabrera. No norte fôram ocupadas Aguillar e Ribelles e os importantes centros de Torval, Buenas e Figueras. Neste sector o avanço foi de oito quilometros.

A nova fase das operações coloca a guerra nas imediações de Barcelona, pois os nacionalistas encontram-se entre 25 a 30 quilometros daquela cidade. As linhas mais proximas da capital da Catalunha fôram já totalmente ultrapassadas. — (Havas).

A missão cientifica brasileira

Os professores e os estudantes da Faculdade de Medicina de S. Paulo, que fazem parte da missão cientifica á Europa, ontem chegada no «Raul Soares», estão sendo recebidos, á hora a que fechamos o nosso jornal, no palacio da Embaixada do Brasil, pelo sr. dr. Araujo Jorge.

Cruzador «Tromp»

Na basilica dos Martires foi hoje celebrada, pelo capelão do «Tromp», uma missa á qual assistiram o comandante, oficiais e varios marinheiros daquele navio, ministro da Holanda, com sua esposa e filho, pessoal da legação, etc.

João Ortigão Ramos

A bordo do «Alcantara», chegou hoje a Lisboa, vindo de Paris, o nosso querido amigo sr. João Ortigão Ramos, director-gerente da empresa do São Luís-Cine.

BAIXA NOS PREÇOS DA MANTEIGA

na Casa Melo & Simões

Rua do Carmo, 21 — Tel. 24643

Reclame	kilo	13$00
Com Sal	»	15$00
Meio Sal	»	16$00
Avanca m/sal	»	18$00
Avanca c/sal	»	18$00

Distribuição aos domicilios